時報

中華民國十七年

六月九日 星期六

舊歷戊辰年四月廿二日

今天二張售大洋三分

第八千五百六十八號

定報價目 本國及日本一個月一元 三個月二元九角 六個月五元七角 九個月八元四角 全年十一元 南洋歐美一個月二元 三個月五元八角 六個月十一元四角 九個月十六元八角 全年念二元 郵費先惠另照九五折算

廣告刊例 「封面及新聞」二行起碼每日每行一元四角 「圖畫時報」每英方寸每次一元五角 地位須於三天前預定 「新聞欄內」每日每行四角五分 「普通地位」三十字起碼每日每字一分二厘 「彩色廣告」加一色手續費十元 二色四十元 三色九十元 四色一百六十元 地位格色須預向本館廣告部接洽

本館編輯部設於浙江路二十五號（小花園南首）電話中央六一二〇四 營業部設於山東路A字六號 電話中央六一二〇一 電報掛號二五一四 ▲中華郵政特准掛號立劵 按照總包特別優待寄發之報紙

先施公司

繼續犧牲二十萬元精神特在

由夏歷四月十四起

五層樓增闢

大平賣部

貨色繁多 逐日交換

一折至五折 特別削本平賣

諸君賜顧 勿失機會

上海棋盤街

商務印書館

第十四屆

廉價部

◻陳列各書 逐日增換

◻黨國書籍 大批加入

◻購滿一元 並有薄贈

上海望平街

冠華國貨草帽大廉價

照碼八折

【每頂送理髮票一張】

運通銀行旅行部廣告

本行於辦理銀行業務之餘附設旅行部代辦預定船位購買船票等一切遊歷出洋手續數十年來深得僑滬西人之信仰茲經力事整頓手續務求簡捷佣金完全不取定能使華人諸君於時間及經濟上獲得十分之便利詳細辦法請惠臨面告

九江路十五號 電話中央六一九七七

美商運通銀行啓

星牌 商標 華商

屈臣氏老牌衛生汽水上市

四大特色 檸檬水 香橙露 沙示水 葡萄露

總發行所上海甯波路十一號 電話中央二七二六

公用黃汽車公司塡換股票時間啓事

自六月七日起每日上午十時至十二時下午二時至四時凡執有本公司股銀收據者請駕臨新蒲石路三百三十八號總事務所塡換可也

朱振仁鑒 茲有事相詢希即來部一談

淞滬警備司令部軍法處啓事

上海正誠法律事務所 沈愈 鍾豫 駱善 律師受任上海新建設需料供應局常年法律顧問啓事

事務所 ……三樓 ……二二五五

國貨人獅牌肥田粉

美美跳舞場今天開幕

（地點）北四川路狄思威路一八八號即樂極舞場原址

（日期）陽歷六月九號星期六正式開幕

（一）▲欲得空氣新鮮地位寬敞之舞場。請到「美美」去。

（二）▲欲得花嬌柳媚之舞女。請到「美美」去。

（三）▲欲得悠揚入耳之音樂。請到「美美」去。

（四）▲欲得光潔柔滑之地版。請到「美美」去。

（五）▲欲得清潔可口之飲料。請到「美美」去。

●二路公共汽車及一路電車均可直達本舞場門首

●凡入本舞場者門票概不取資

●本舞場每晚自八時起至次晨六時止

美美跳舞場敬啓

今日江灣賽馬

今日下午一點一刻起賽共賽十一次第七次舉行全國錦標大賽馬入場券會員處每位洋五元公共處每位洋一元場內備有西餐茶點特此佈告

萬國體育會啓

引翔鄉明日賽馬

陽歷六月十日即夏歷四月念三日星期日本會在引翔鄉舉行第二期聯合賽馬下午一時半起賽共賽十一次上海跑馬會及萬國體育會會員徽章本屆可以適用會員間門券每位三元公共看台門券每位一元場內備有中西餐及茶點特此公告

上海中國賽馬會謹啓 3055

上海各界反抗日軍暴行委員會對日經濟絕交檢察委員會通告

宜佈各界按照規定時間來會接洽特此通告附本會「組織大綱」（第一條）本委員會隸屬於反日暴行委員會經濟絕交委員會（第二條）本委員會根據檢查條例由……三界推代表產生之（第四條）本委員會以十五人組織之（第五條）本委員會得設常務會支配一切日常事務（第六條）本委員會共分十股（一）文書股（二）……交際股（八）會計股（九）保管股（十）鑒別股（第七條）上列各股股員由委員介紹經本委員會通過聘定之（第八條）凡遇公斷仲裁時本會得派員前往列席（第九條）……本大綱提交經濟絕交委員會通過後實行之（第十一條）本大綱如有未盡事宜得隨時由本委員會修改提交經濟絕交委員會通過後實行之……

市宣傳部為統一宣傳行動通告各界

……

上海特別市黨務指導委員會組織部

登記同志注意（六月十二日截止）

猛虎商標

林幗英 （正）

林幗英、是一個舊家庭裏的女子、生得貌如仙子、艷若天人、他自幼兒就讀過書、所以她詩詞歌賦、無一不精、她父母只因爲一時沒有相當配偶、一天一天的將她的婚事就擱下來了、

幗英生就聰敏、但是一個人聰明到了極點、就有流弊了、所以她多愁善病、可憐直病得她面黃肌瘦、弱不禁風了、

後來她姑母來看她的病、知道幗英病勢非輕、就四處打聽、到底打聽着一種靈藥、能治好幗英的毛病、你道這藥是什麽、就是永安堂的四大名藥之一叫做八卦丹的呀、

因爲八卦丹是補益氣血的靈藥、健脾開胃、猶如仙丹、的確是百試不爽、且能治數十種內病、那有治不好她毛病的道理呢、

總發行上海虎標永安堂 北四川路八十九號 電話（北）七二三六

總代理上海林大森 法租界新開河

各大商店藥店及煙紙店均有出售

眞正產業

在本會儲蓄的人、可謂有正眞的產業在手、因爲如能按期付款、產業的價格、必有增無減、別種產業、皆有盈虧、獨在本會儲蓄、則有盈無虧、別種產業、皆可遭損失、獨在本會儲蓄、則水火不能損、盜賊不能害、一無意外之虞、不特無意外之虞、而且每月開獎、有特獎一二三四等獎、種種意外之希望、儲戶愈增、則此等希望愈大、即各儲戶所有之產業、價值愈高、如今特獎一項、已有三萬八千餘元、視每月所付儲款十二元、已有三千倍以上、視儲戶全會應付之會本二千元、亦有二十倍之巨、其他一二三四等獎、又各有三十八個、機會之多、更不可枚舉、既無意外之失、且多意外之得、世上產業、有如是之良好者乎、有志儲蓄者速來入會、此佈

詳章函索即奉　上海法租界愛多亞路七號萬國儲蓄會啓

有正書局大廉價

本局所出各種名畫碑帖、墨迹堂幅屛條對聯千有餘種精美絕倫、向蒙各界讚許、今因行將遷移時報館舊址、爲酬答歷年惠顧諸君雅意起見特將所有存貨自陰歷四月初一日起廉價一個月各貨一律照碼六折另設廉價部自一折至五折不等尤爲便宜機會難得惠顧諸君尙希及早來購以免失之交臂

上海四馬路有正書局啓

東方雜誌 二十五卷第四號

▲每册一角二分半 ▲全年二十四册 連郵費三元

十年來國際情勢中的幾種變動……張[illegible]休
歐洲列強對於空中權力之角逐(巴黎通信)……朱哲平
歐美刑事法規改良之新傾向……頌華
發明……衞中

國際：全美會議閉幕 俄國放逐反對黨的經過 德國對美輿論之變更 希臘恢復兩院制的方案

東方與西方：千五百年前之敦煌戶口册與中國史籍上戶口數之比率 德國在東亞方面之經濟的復活 中國鴉片問題和日本人的責任

單體檢字法……何公敢
外蒙遊記……張鈍初
綠黴火腿(小說)……張資平
餓(小說)(俄國愛米諾夫著)(完)……傅東華譯

新語林：一篇記巴黎繁華生活的短文 俄國的女性生活 第一次飛行成功者賴脫氏的前後 小黑人國遠征記 挪威族鼠的投海運動

商務印書館

戴修瓚移解法部

◎前受共產嫌疑之最高法院檢察官戴修瓚、今日由憲兵團移送國府、令解司法部管押、(南京八日下午十時電)

首都紀聞

◎省政府會議、令財廳撥各縣黨務指導員旅費一萬元、南通張沈氏產業與張謇分析情形案、交民政廳核辦、(南京八日下午十時電)

◎蔣作賓今晨赴徐州、並至道口見馮玉祥、商京津建設要政、(南京八日下午十時電)

◎法官懲戒委員會定九日晨在國府開成立大會、(南京八日下午十時電)

◎柏林電、德因外交部今日召集署員並邀國會議長列席、開討論早日承認中國國民政府問題、此案或即將提交下次國會會議、(南京八日中央社電)

◎第二集軍代表馬福祥、由鄭來京公幹、今晚赴滬、(南京八日下午十時電)

◎蔡元培・繆斌・楊杏佛・趙世瑄今夜往滬、(南京八日下午十時電)

◎交長王伯羣、昨日來杭、今晚已返滬、(杭州電)

◎衛戍司令部槍決要犯陳春山孫蘭芳倪開梅三名、(南京八日下午十時電)

◎南京造幣廠已開工、(南京八日電)

◎軍官團以北京克復、於八日下午備汽車多輛、在城內各處游行、散發傳單、(南京八日電)

◎外交部今晨派員赴滬、歡迎王正廷來京就職、(南京八日電)

◎大學院正副院長八日赴滬、主持中央研究院各所聯席會議、(南京八日電)

◎國立中大十七年暑期招生、決定八月八日至十六日爲新生入學試驗日期、(南京八日電)

◎國府常會、蔡提議北大人選問題、孔祥熙請、北大校長請蔡兼任、蔡謂可暫負此名、待本人親赴京接收後、再請李石曾代理校長、經衆通過、(南京八日電)

粵政分會決議案

◎八日政分會會議、李濟深提省政府改組案議決派李濟深陳銘樞・徐景唐・馮祝萬・劉栽甫・伍觀淇・許崇清・吳鐵城・李祿超・朱兆莘・馬超俊・黃節爲委員、馮祝萬兼財廳長及國稅管理委員、劉栽甫兼民政廳長、馬超俊兼建設廳長、黃節兼教育廳長、李祿超兼黃浦商埠督辦、(香港八日下午十時電)

◎省政府令、濟案決和平應付、學生宣傳隊暫緩出發、(香港八日下午九時電)

◎金曾澄八日晨就政分會秘書長職、(香港八日電)

粵省軍訊

◎總部高級副官黎民任、奉派赴美考察政治、八日赴港、定九日放洋、(香港八日下午九時電)

◎總部令十一師取銷十四團、以符新編制、(香港八日下午九時電)

◎黃紹雄擬十五日首途來粵、(香港八日下午九時電)

◎范石生定十日回防、(香港八日下午九時電)

◎徐景唐派十八師鄧仲生營進勦大鵬灣海盜、一日在咸台港覔匪十餘、捕獲二十餘、槍數十枝、燬賊艇數艘、(香港八日下午九時電)

◎陳章甫辭二十五師師長後、李濟深現擬委十一師副師長李振球升充、(香港八日下午九時電)

◎著名共黨張队雲改名丁某、潛進十一軍補充師爲特務長、煽動下級士兵、六日被捕解總部、(香港八日下午九時電)

贛省政聞

◎王均向省務會議提議、各市縣清查戶口、各公務機關學校職員學生公役、取具保結、共黨自首等三條例、已修正通過、(南昌八日上午八時電)

◎江西省第二次官吏考試、展至七月十五日舉行、(南昌八日下午一時電)

◎江西省政府組織救路委員會、籌劃償還南潯路外債方法、及懲辦積年敗壞潯政之人、(南昌八日電)

◎永新三次克復、極荒涼、楊如軒飭由吉安輸運鹽米、設公賣局、(南昌八日十一時電)

◎財部派施廷章來贛設驗契局、(南昌八日十一時電)

湘省要訊

◎李宗仁令、代第八軍長李明灝、專任湘政府委員、胡文斗升軍長、張軫副之、仍兼第十八師長、周希武升十七師師長、張其雄任十九師師長、(長沙八日下午三時電)

◎耒陽共匪又分兩路撲城、吳尙已派兵嚴勦、(長沙八日下午三時電)

◎李隆建電辭財廳長、(長沙八日下午三時電)

◎省務會議七日通過教育施政方針三項、(長沙八日下午三時電)

閩事述要

◎省訊、財政整理會通過獨立第四師・十四師・陸戰隊、各照獨立師制、年餉一百九十二萬、限六個月歸併裁汰餘兵、在此期中、照該會整理國稅清單支餉、第七月起、照上議決案支餉、服裝費每兵年十五元、(廈門八日下午八時電)

◎八日市黨部邀集司令部總商會、討論募捐助北伐、議決函各團體照認額速募、由黨部宣言、並由募捐會警告不應募者、(廈門八日下午八時電)

◎黨務指導員昨偕丁超五林頌夫來省、旋又去、方聲濤本日由鼓山回省、(福州八日上午十時電)

杭州近訊

◎昨傳朱家驊赴滬未確、朱得中大校長戴李陶電招、有重要公務待商、已電覆准元(十三)日起程、約三星期可回省、(杭州八日電)

◎省府接中央執委會秘書處函、浙省黨務指委會經常費、議決每月一萬五千元、希按月撥發、(杭州八日電)

徐州軍訊

◎葛敬恩八日晨由前方過徐返京、報告軍務、(徐州八日下午三時電)

◎第九軍政訓處砲兵營、八日均由滕過徐赴蚌、(徐州八日下午三時電)

南昌槍決人犯

◎南昌衛戍司令部槍決煽惑軍心約期叛變之犯兵王玉清等十一名、(南昌八日上午八時電)

◎懲共會槍決共黨郭家彬、王鬧詩、(南昌八日電)

徽屬六縣會議聯防

◎皖南涇縣土匪猖獗、經勦擊後、勢迫逃竄、徽屬六邑在屯溪會議聯防、公推績溪縣長程永言指揮聯隊、於四日到旌德三溪助勦、(蕪湖七日電)

各方雜事

◎商委趙品成等陽(七日)庚(八日)先後移京候訊、(徐州七日下午十二時電)

◎南昌工商學對日經濟絕交委員會成立、(南昌八日十一時電)

◎今村特使搭今夜出口大貞丸下江、(漢口八日電通電)

各地抵貨彙誌

▲如臯 各界反日救國運動會、五日開第六次執行委員會、議決㈠處分查封奸商宏福記貨物辦法、公決限期拍賣、逾期燒燬、自六月六日起、至十五日止爲拍賣限期、價目照原價七折、地點縣黨部、延聘徐家璋吳次石爲本會拍賣正副經理、售得貨款、由代表大會解決、㈡修正檢查日貨辦法、一、出城貨暫不檢查、二、復查各商店現存日貨、並加蓋戳記、

▲合肥 各界外交後援會、一日開第六次常會、議決㈠限於六月六日前、各號須將現存日貨、造册登記繳部、以便檢查、㈡檢查隊上街工作時、由當委與駐軍接洽、派隊擔任糾察、維持秩序、㈢佈告各界、如能將未經檢查運入之敵貨報告、因而拿獲者、予以相當賞格、㈣不在辦公時間、請勿到局不准提貨、㈤指定東外羅局、爲固定檢查所、

▲寧波 反日運動宣傳委員會委員烏一蝶姜伯贊等十一人、因工作進行不順利、議決全體總辭職、並發辭職書、

▲閩侯縣各界反日暴行大會成立宣言(上略)如果這次再不能堅毅地奮鬪到底、實現目的、而使軟化下去、那末、此後日本帝國主義者恐怕要萬倍横行啊、

鴨綠江西岸滿布日軍

以剿捕胡匪爲名……在臨江境內日軍搜索槍斃鄉民

吉林通訊、自鴨綠江中江鎭胡匪綁去日本若林中尉後、日人視爲重大事件、除繼調重兵越江駐紮外、奉天安東二日領事、於三十一日下午、分向省署及安東道署、提出抗議、抗議內容、㈠速將若林中尉救出、㈡賠償日方所受損失及日軍勦匪費用、㈢由日軍討伐東邊道內胡匪、㈣奉方須担保此後無此事件發生、省署尙未答覆、但各法團以日方藉口胡匪增兵無異侵我東邊、咸主張先令日軍撤退、然後再行交涉、東邊道尹雖屢向日方交涉撤兵、但日兵不惟不退、且在臨江縣境、每日四出搜索、將大力子溝鄉民二名擊斃、又於毛甸林子地方認縣警爲胡匪、開槍射擊、縣警恐惹交涉未還槍、該地人民、見日軍驕橫、多不敢出、安東日領並派員赴臨籌設領事署、加調厚昌郡守備隊、新義州憲兵數百赴江沿駐紮、山砲、野砲、機槍、滿佈沿江如臨大敵、又訊臨江日軍已在中江鎭日守備隊營、設立所謂剿匪軍總司令部、該軍又在大東溝一帶活動、捕去華農一名、並調來平壤飛機四架、聞即將施行大規模之搜捕、用重兵包圍百草溝、謂綁若林中尉之胡匪、即匿於該地也、(六月一日)

蘇宗翰報告衛戍濟南及退出經過(續)

至黎明往查、日兵將西北隅城隍估據約三百米達、兵力約一排、時已作有工事、以爲掩護、我方進攻數次不得手、仍與對峙中、職以死自決、勉勵各官兵、誓將入城日兵消滅、相持至午、卒未能將日兵擊退、但地方人民、極較安靜、商會會長李月樓、來部慰勞、並贈香煙毛巾罐頭等物、當即平均分配兩團及本部各官兵、午後二時、商埠紅卍字會商會函稱、南門及東南門無日兵、請將城內婦女放出、以救民命、已經日軍許可等情、當函復恐爲日兵所乘、該會等如能切實負責、亦無不可、但須審愼行之、去後、日飛機又來偵察、並散傳單、通告人民、速由東南門出城、無有危險、如再遲疑、明日即不准通過云云、此時人民甚安靜、但日兵仍佔據西北隅、軍部駐泰安、外交仍無結果、其師部已退往仲宮鎭、乃召兩團長會議、決於短時間將城內日兵擊退、以便突圍、至必要時出城、並預定突圍計劃、五時令鄧團長親率第三營迫擊砲、往西北隅增加指揮一切、職於六時、亦往督戰、懸賞挑奮勇隊兩隊、衝鋒至五次、始得將城牆上日軍完全消滅、十一日奉總司令蒸(十日)電開、銜略、勝密、派便衣偵探偵察東西門日兵薄弱部、乘夜暗率部衝出、直入山地、再轉道張夏灣德或山口均可、並已轉告在南山諸軍接洽矣、奉此、遵即按預定計畫、由新東門衝出、至仲宮鎭集合兩團分進、即日午後六時、均到仲宮鎭、點驗李團、先後死傷失踪約六百人左右、鄧團死傷失踪三百人、所得戰利品、全皆拋棄、兩團輜重、亦損失殆盡、十一日經石店駐大灣德兩日、以金錢購買給養不出、即零星買些、於事無補、遂電請總司令速飭兵站設法送來、以濟兵食、幸大灣德爲本軍舊駐之地、村長曲經德、尙念舊誼、代購麥子紅糧二千五百斤、連夜磨出、以供食料、而官兵未得一飽、計用洋二百五十元、當即照給、次日經界首至大辛莊休息、李團向泰安跟進、師部鄧團、晚住張夏、並令次日宿寧陽、十四日同至濟寧休息整頓、並將餘款發給各營連、以備沿途購買食物、職赴泰安行營總司令部報告、到泰安謁賀高級參謀、報告經過情形、後即請馬參謀端圖以電話報告總司令、第一團已抵泰安、鄧團往濟寧、當蒙電諭賞大洋一萬元、該部之五千元、着赴大汶口第一軍經理處具領、又總兵站派何副官榮彬、送至泰安軍米三百包、又因在泰安收容官兵三十餘人、在第二分監商借軍米二包、現將軍米運至濟寧、交鄧團長收儲備用、十四日至兗州、謁總司令、已出發、在兗休息一日、次日回濟寧、辦理結束、鄧團死傷人員馬匹槍械、除飭該團具報外、所有衞戍濟垣及退駐濟寧經過情形、理合據情報告、仰祈察核、謹呈國民政府戰地委員會主席蔣、濟南衛戍副司令蘇宗翰叩、(完)

北方海陸軍退出青島

受日軍壓迫

國聞社靑島通信、日本第三師團抵靑後、該師團長安滿欽一對於軍事之佈置、異常周密、凡重要地點、無不配以相當之兵力、所有熱鬧街市沿路皆設有日兵站崗、一似本埠爲其征服地、日前安滿更要求現駐本埠之海陸軍、退出膠濟路兩側二十華里以外、否則即解除武裝、壓迫出境、並在大飯店邀集中外各官開一緊急會議、列席者有祝祥本・沈鴻烈・趙琪、及英美德三國領事、首由日軍安滿師團長發言云、本師團現爲保護靑島及膠濟鐵路沿線附近之日僑起見、希望中國海陸軍速行退出靑島及膠濟沿線兩側二十華里以外、所有本埠之治安問題、由日軍暫行代理維持、後經祝趙二人提出抗議、並望各國領事主持公道、英美德三國領事頗不直日方所爲、對安滿云、貴國須注重華會精神、切不可等忽視之、於是該會議無結果而散、連日日軍增加警備、對於中國軍隊有採取對敵之行動、且於衝要之區、堆積土袋、作防禦工事、每晚日兵放哨開槍一二響、情形甚爲嚴重、日昨中國海陸軍政各首領在提督樓會開一度會議、僉以日軍無法應付、若不退讓、將來爲日人解除武裝、實爲無謂之犧牲、乃擇定本月六日海陸軍全部退往營口、陸軍則由華甲運艦裝運前往、所有本埠之行政、仍由膠澳商埠局趙琪維持、(六月四日)

宋連鸞原來未死

何來宋連鸞報喪書
枉送却楊家慶性命

南京女中學生楊家慶之死、原因雖甚複雜、然其主因則爲其好友宋連鸞之寃死事、已無疑義、然至昨日而奇峰又復突起、蓋宋連鸞已由鹽城女中證明其已病愈健在、然則宋非寃死、而楊乃眞寃死矣、其事實之恍惚迷離至此、誠出人所料也、茲將所得消息錄左、初、宋連鸞之死耗、並非有人證實、但自其因神經病返里之後、多日未通音信、至五月二十七日、始由鹽城寄來一傳事稟、原文云、

「宋百靈(即連鸞之字)於民國十七年夏正四月四日辰刻西游、擇於十日巳時大殮、十六日錢程、謹此稟聞、傳事稟」、

此書疑係宋生發神經病時所作、但當時全校聞此噩耗、莫不悲痛、當即籌備追悼大會一切事宜、適昨有鹽城教育局長李西垣君來京公幹、該校鹽籍同學、詢以宋連鸞死之經過、李局長大詫、謂陰曆四月九日、鹽城追悼蔡公時大會時、宋生尙登台演說、何以四月四日死聞、寧非怪事、此項消息、傳至校中、羣皆疑信參半、當由校中拍電鹽城縣女中查詢究竟、電文如左、

鹽城縣女中李校長、宋連鸞病愈否、電復、南京女中、

七日早接得復電如左、

南京女中、連鸞病愈、鹽女中李、

自此電傳到後、大衆疑團乃釋、該校一部分同學組織之宋楊寃案昭雪運動委員會、現該校校長以宋既未死、有何寃之可雪、楊生死之原因、已詳於遺書內、所謂宋楊寃案昭雪委員會者、當無存在之必要、業由校內集會結社審查委員會、着令即日取消此項名義、至學生方面對此尙無何等表示云、又該校宋楊寃案昭雪運動委員會、最近發表告校長及全體教職員書云、我們根據死者遺書發動宋楊寃案昭雪運動、並沒有任何作用、我們的目標是一是遵死者遺囑、公佈遺書、二使社會了解女子生活、不是以戀愛爲唯一的生活、倘使學校不了解我們目標、再加其他誣衊、我們除替死者昭雪外、要向誣衊者嚴厲交涉、

□□□□□

國軍在濟被拘之抗議

羅士哥與夫離婚

國軍在濟被拘之抗議

國軍在濟被日軍拘留事、國民政府外交部五日復南京總商會電云、感代電悉、査此事前准軍事委員會政治訓練部來咨、已向駐寧日領口頭抗議、要求迅電駐濟日軍、將被拘者立予釋放、日領允即電濟査明辦理、特此奉復、外交部微印、

閩省軍額軍費之支配

中央整理福建財委會議決

福州通訊、福建財政統一會議後即繼開整理福建財政委員會、其經過情形已詳前訊、現整理福建財政委員會、已由預備會審査會進而開正式會議、六月四日開第一次正式會議、出席委員溫彥斌・陸子冬・張仕鑾・許顯時・楊慶貞・吳弦・林忠・陳培錕等八人、討論案中最重要者如審査規定福建軍額軍費及軍政費之支配案及增加第四師及十四師經費案報告書(係審査委員會報告)在審査會時通過大綱及辦法十二條、是日各委員即就各大綱逐條討論、(大綱一)張盧兩師及陸戰隊三部、各以獨立師爲準、名稱仍舊、無論何部非由中央特命、不得增加兵額、(原案通過)(大綱二)張盧兩師陸戰隊三部、各按中央規定之獨立師餉額、按月由閩省國稅項下支付、(議決限定六個月各部應將多餘兵額、實行歸併塡補各團營缺額、其不堪服役者裁汰之、在歸併期內、得按月領取本會議所規定餉額支付、陸戰隊月廿四萬元、張師月十六萬元、盧師月二十萬元、至第七個月後即領取本會議所規定整理後之餉額、各月支十六萬元、歸併時如仍有多餘兵額、得於五個月終了之時、先行呈報中央、另行處置、服裝費每兵每年十五元、草鞋費在內、醫藥費每兵每年二元、臨時費每兵每年十三元、收埋費及小部隊之調動費在內、(大綱三)、各部欠餉准其具報中央核准後、於整理國稅餘款項下分期攤還、(照議決審査修正通過)(大綱四)省防軍名義應予取銷、但已經受編已有之省防軍、暫予維持現狀、俟各屬盜匪肅清以後、另行改編、以團爲最大單位、(議決通過)(大綱五)、嚴格剿撫民軍盜匪、(議決)民軍二字刪去通過)該大綱附辦法八條、第一條由中央任命全省最高級軍事長官爲福建剿匪總司令、所有在閩部隊、統歸節制、協同肅清全省盜匪、(議決通過)第二條、現在已有之省防軍及因剿匪所改編之軍隊、暫歸剿匪總司令節制、(議決通過)第三條盜匪肅清後、所改編之軍隊、由剿匪總司令呈請中央給以暫編團營名義、候中央明令調撥、無論何項軍隊不得收爲已有、(議決通過)第四條、在剿匪期內盜匪及民軍之受編者、以土兵爲限、其原有大小首領、應嚴格分別去留、(議決通過)第五條、勦匪期間由中央明令頒行後以三個月至六個月爲限、(議決通過)(六月五日)

魯省災情調査

義賑會派員査放五縣急賑

魯省災情、據上海臨時義賑會調査、以兗屬之滋陽・曲阜・泗水・嶧縣・沂屬之費縣爲最重、爰先放該五縣急賑、在徐設魯賑駐徐辦事處、以資便利、由義賑會主席黃以霖聘張雲生楊珥珊爲主任、於一日在徐成立、至上述五縣査放主任、亦已分別委定、喬孟乾赴滋陽、朱仲堅赴曲阜、張靜涵赴泗水、郝績甫赴嶧縣、孫蔭庭赴費縣、現已出發、從事調査、

蘇省黨指會組織部最近工作

登記考査期滿完竣 各縣指委即將發表

蘇省黨指委會組織部自辦理各縣黨務指導委員應選人登記審査以來、工作極緊張、雖星期假、亦須照常辦公、茲探悉此項登記考査事宜、業已辦竣、各縣指委、約於一星期後即可正式派出、現在該部除審査各應選人之黨籍品格及測驗成績外、同時積極準備各縣指委派出後所需用之一切法令條例等件、又據登記科統計候選人之結果、報到總數爲七百四十一人、其中以甲項資格應選者爲三百三十三人、以乙項資格應選者四百零八人、此次登記成績合格者四百九十七人、不及格者二百四十四人、現正將此項

強與弱
愛與憎

某宴會場所。有甲乙二兒。各由其母抱負。二兒之母。年齡家世。又復相似。宜乎羣衆目光。對於二兒。無所軒輊。然甲兒頭角崢嶸。玉雪可愛。衆人視線。咸集於甲兒。咸伸手欲抱之以爲快。乙兒瘦弱堪憐。殆無一欲擧手也。今見兒強弱之不同。而愛憎之觀念以起。甲兒今日爲人所愛。安知他日不爲人所憎。乙兒今日爲人所憎。安知他日不爲人所愛。是在爲父母者。提攜撫育之功如何耳。

自來血 具培補先後天之效力。爲兒童最佳之滋補品。倘因先天不足。反乳養不良。致兒童不克充分發育。在父母祇覺情深。亦覺興致索然。而兒童自身。更感莫大痛苦。世有子女之家。體質孱弱之兒童。盍速哺以「自來血」。不出一月。體格自然興旺。立變爲人人可愛之寧馨兒也。

▲價目 大瓶二元 小瓶一元二角

上海五洲大藥房發行 總店四馬路 分店鐵大橋
國內外五洲分店及各大藥房均有批售

招請經理
九牛牌 二虎牌 肥田粉

本行中國首創發售泰西名廠出品九牛牌二虎牌肥田粉多年牌子最老貨質唯一滋養力保證充足用於各種五穀植物發育速旺農產豐收已用各農人咸稱功效偉大名馳遐邇今因普及便利農人起見招請經理倘有各縣各埠各鎮各鄉之商店願爲經理批發者請按函本行接洽業宏利鉅幸勿失之交臂仿單章程承索即寄 上海界路一七二號隆豐行啓 電話北四五三

總政訓部籌備考試政工人員

全體職員會議 考試地點改在戶部街本部

總政訓部籌備考試各級政工人員委員會、於前日在該部組織處開第一次全體委員會議、議決 (一)試場改在本部大禮堂及宣傳處組織處兩辦公廳、(二)筆試口試劃歸三種時間、請考試委員擬定、(三)呈請主任核示被解散之宣傳員、可否應試、(四)呈請主任核示本部留用人員願考試者應如何案、(五)本部及警衛司令部報考人員、定在六月十三日考試、結果、報告考査委員會、再與其他各思想測驗及調査結果、彙集審核、決定錄取、

各縣政府改革書役辦法

內政部之通令

內政部長薛篤弼、査各省縣政府現今仍多沿用舊日書役、尚未根本改革、雖有書記法警承發吏等名目、而實際爲書役之變相、甚有正額以外、不列卯名、如從前所謂房徒散役者、平日假借名義、欺壓鄉民、自不待言、特通令各省民政廳轉飭各縣政府亟將此種積弊、切實革除、並列改組書役辦法兩種、一併通飭遵照辦理、(甲)房科書吏改組辦法、㈠舊有房書、另行甄試、除將可用者酌留外、另招考小學以上畢業生錄用、㈡書吏甄別後、即用爲雇員或書記、分科辦事、即徵糧之櫃書、管倉之倉承、亦須改爲雇員書記、隸屬於主管各科、㈢所有雇員書記、均應勤加訓練、並須實發薪津、及其應得之徵收費、不得倚案取陋規以爲生活、(乙)改編政務警察辦法、㈠舊有各班皂捕差役一律取消、另行編練良民爲政務警察、不得僅以改換名目、仍保持差役勢力、並須具妥實商保、方可錄用、㈡須按照各縣警察及事務繁簡規定其名額、不得額外另用一人、其餉項必須核實發給、所有各種陋規、一概革除、㈢須妥爲編制、設隊長一人、巡長若干人、以資統率、㈣每日至少須訓練兩小時、授以黨義淺說、精神講話、體操・拳技・訴訟須知・應守規律・警察常識・唱歌等科、精神講話須縣長自任、

蘇省水警實行加餉

加三分之一

江蘇水上警察薪餉、原額甚微、最低者月不過九元六元、不足以維持生活、水陸公安管理處鈕處長有鑒於此、因特重編預算、酌加三分之一、一再呈請省政府核示、業經省府預算委員會通過、指令照准、該處奉文後、即通令全省水上公安各區隊所一體知照、並飭轉令各士兵、[illegible]積習相沿、設有[illegible]不力、一經察覺、定予嚴懲、

懲治盜匪條例延長六個月

內政部通令各省遵照

懲治盜匪暫行條例施行期間、原定爲六個月、截至本年五月十八日屆滿、經國府第六十四次委員會議議決延長六個月、內政部昨通令各省遵照、

浙省政府會議

浙省政府八日開第一百卅九次會議、鄞縣縣黨部徵收[illegible]捐案、不准、公募條例、閩鄞通車法、公路局規程、漁民自衛團案、均交審査、工業品檢驗所案、交建設廳另擬條例、杭州醫院請求補助案、因該院成立有特殊情形、酌予補助每月一千元、錢江義渡碼頭及莫干山築路等追加預算、均照准、

國際記載

日海員罷工仍在相持中

將影響及於金融界 調停人無辦法

八日東京電、社外船之罷工停船數、達二百六十七隻、船主協會加盟者中四八、不加盟者中八八、已開始單獨交涉、川崎汽船將於同程度之條件妥協、仲裁委員會雖已開會、尙未成立基礎案、待本日再開、決裂前之協同委員會、主張水夫火夫長級月薪七十五元、油差舵手級五十五元、水夫火夫級三十七八元、海員方面、要求一千五百噸以上之船、均須適用此標準、船主方面須將船分爲三類、分別適用、雙方主張不一、遂告決裂、現各口之滯貨物、日見增加、如果拖延、貿易商之期貨契約、自然受大打擊、船舶金融及銀行保險公司之迷惑、漸趨濃厚、現擬開全國仲介組合總會、討論防止失業之法、大阪商船公司之同情罷工、漸有中止希望、(電通社)

八日大阪電、據海員罷工之最近調査、船隻擱留者、現有三百零四艘、調停人現尙無辦法、(路透社)

日外相招待俄使

八日東方電、田中外相七日晚在外相官邸招待俄國大使晚餐、關於漁業問題等有所商談、(東方社)

羅王母與夫離婚

攝政院認可法庭照准

八日羅京電、羅王之母、經攝政院允可、呈請法庭准與其夫加羅爾離異、其理由爲加在海外、所行不端、致與婚姻之尊嚴不稱、(路透社)

橡皮整理計劃

設銀行以合作爲根據 荷蘭人所擬

七日倫敦電、金融時報載荷蘭人所擬橡皮整理計畫之詳則、該計畫主張設一銀行、以合作爲根據、資本定一百二十五萬磅、其中四分之三由橡皮種植人自認、餘額則募自公共、該銀行主要業務、在於每磅不足一先令之價格下收買過剩橡皮、俟市價漲至兩先令以上、即將所存過剩橡皮售出、爲便於該銀行調節分配起見、英荷兩國須有同樣立法、强令橡皮出產人無論其爲歐人或土著、皆須將其出產若干成交該銀行、換取無息證券、惟執此證券者、得享受該銀行盈餘百分之五、該銀行須照每磅一先令之價格、以百分七十五之橡皮供給英荷政府、以充造路鋪路之用、橡皮鋪路已至實踐之階級、可爲橡皮之主要用途、(路透社)

七日倫敦電、殖民部代表今日在下院答保守黨之問、謂荷蘭某銀行家已將其所擬橡皮整理計畫書送交殖民部、該項計畫尙在考慮中、故其內容未便公佈云、(路透社)

製造能言自動器

美臘明登公司所造

七日紐約電、臘明登公司現造新式能言自動器、閱能在商店中取貨品交與主顧、並能說成語、幾與人相似、現著名自動器公司合組新公司、資本二千五百萬元、銷售此種能言自動器、(路透社)

凌霄漢閣談戲

中劇之上場下場 有代表行動者 有代表隱現者

武家坡之薛平貴王寶川夫妻重聚、情節演完至終場說畢「不是做夢。」寶川即叫「薛郎、隨我來呀！」於是平貴即隨之而下。當與一友人同觀此劇、友忽發問曰、「左右不過一座破窰、不見得有甚麼前庭後院、還要往那裏去？」他還學著蘇老泉「劉氏既安矣、勸又將誰安耶」的腔調、來了一句「寒窰已進矣、又將進至何處耶？」就算有個後窰、到後窰去又做些甚麼？朕當時漫然答之曰、此不過借以收場下台耳。因非丑角、不能如烏盆記張別古之說「隨我後台息息來」、只可含而胡之、用個「來呀」。然來向何處？細思頗可莞爾。因思戲鳳終場時之鳳姐與朱壽、彼此互叫、相攜而下、其地已是鳳姐的臥房矣、不知又將何之。朕每觀至此、輒擬執此一對男女問之曰Where are you going? to bed? or……此當然亦是收場下台之方法、（但演全本則前後均須有李龍上場、當別論。）與烏龍院閻婆惜張文遠之攜手入後場爲有不便實演之情事者又有不同。但所謂收場下台之方法一語、尙非根本之解決、須先明瞭中國戲劇場子之原則、更以歐式演劇之垂幕制參證之、則凡其他各戲有類此之情景均可洞若觀火、不至枝枝節節東塗西不通矣。

須知此等場子此等方法、（凡在劇中人之情節演完、無路可走、而又無可再演、又不能僵在台上、只可以含糊點的詞句下台、尙不止此兩劇）爲轉場制特有之現象。所謂轉場制者、即中國戲台上之上下場門、所爲「出將」「入相」者。乃劇中人露現於台上或退隱所必由之路、並非必即爲實際上之出或入也。

(例一)劇中人是行動的、其台上人之出場與入場均與劇中之眞景相符。例如南天門之主僕、有上場門奔跌而出場、頭場唱做畢後、由相隨而進場。一出一入、均爲行動的。故出場如自他處而來、而進場如向去處而去。凡黃金台之巡街、趕三關之追逃、及他戲一切相類之場子皆歸此例。

(例二)劇中人是靜定的、其演劇人之出場入場、並非劇中人之出入行動。如春香鬧學、當春香說「這先生已端端正正的坐在那裏了」時、台上並未坐著一個陳最良也。陳最良仍須從上場門款步而出、然後歸坐。(按劇中人眞景、陳最良之端坐在春香念此句之先。而劇中之場子、則陳最良之端坐、乃在念此句之後。)蓋既用上下場制、則非經場門不能現身。若用歐式垂幕制、則當幕垂之時、陳最良可先坐於台上。鈴一搖、幕一開、而陳最良已「端正的坐在那裏」矣。但中國戲劇是用上下場之制、台前無幕以遮觀客之目、故觀客不能不目睹陳最良之先行後坐、若即與春香說過之「已經端坐」不相符者。然只能作爲一種Appearing之方法、而不能膠執實景。或曰、如是何不將劇本改編、使陳最良先上場歸座、然後春香再上、念這先生已經端坐、便不亂後先之序、致與實景衝突。若單就此一劇一幕而論、似亦未嘗無理。但須知轉場制之下、類此者甚多。不能一一將劇本改造、例如四郞探母之頭場楊延輝坐宮、按其實景、亦是本來坐在那裏、若用垂幕制、則當然亦是軟幕一拉、即有一個愁容悲緒的楊延暉坐在台上。但既用轉場制、則非作行動式出場、不能歸座。(他戲此類甚多、不勝枚擧)又如狀元譜、僕人陳芝代張公道通報時、須將其主人陳伯愚請出。於是有議論戲情請僕人應當到主人屋裏稟告、不應將主人請出來告他。(法門寺劉瑾之「有請赶后」亦然)而不知此亦是轉場制以下之一種通融方法。於不關重要之情節、不須認眞者也。

以上皆就上場言也。若下場亦同一理。前所云武家坡與戲鳳之下場、即可由此而了然矣。武家坡夫妻完聚說至「靑天白日不是做夢」、彼此一樂、劇情已完、若係垂幕制、則徐徐落幕、即告終場矣。但中國劇係轉場制、劇情已完、無路可走、勢非進下場門入後台不可。然又不能明說進後台也。

就此種節目論、轉場制似不如垂幕制之明淨。然亦各有利弊。容另篇論之。

地方消息

無錫

公安隊獲解嫌疑犯

縣公安隊派駐懷下市東湖蕩之第二中隊第一分隊、於六日據報、有匪黨莊菊奎之弟金龍、近日潛來東湖蕩、逗留多日、不無可疑、當經該隊派兵前往將莊拘獲盤詰、據供江陰河塘橋人、前業布莊、現無職業、嗣由該隊將莊呈解大隊部訊押、俟顧區長由澄返錫、再行核辦、

太湖輪船改組

錫湖輪船公司、近年來迭遭軍事影響、營業一蹶不振、於春間召集股東大會、決定解散、所遺產業、已由湖州人出資收買、改組太湖輪船公司、繼續營業、開時以「通運」小輪往來無錫湖州之間、湖申航線、仍由「太湖」輪船航行、申錫線東西洞庭山兩處達湖州、再由湖州另用小輪、接通雙林嘉興南潯杭州、現正積極籌備、

油商反對產銷稅

本邑各油廠、因蘇省油類產銷稅總局、定於六月一日開始徵稅、並須於容器封口處、一律粘貼印花、加蓋戳記、僉以油簍加貼印花、有種種不便、實難遵行、茲由恒德潤豐成茂三和倫豐益豐等十餘家油廠行號、聯名具函商民協會、表示反對、聞其反對理由、計有三點、(一)油簍係紙質竹片構修所製、易於破碎、茲一印花已貼、戳記已蓋、而油簍忽然損壞、勢必換簍、即已稅之油、仍屬未稅之私貨、(二)各廠自備油簍、爲數無多、向來裝油售與行號、隨時卸空收回、今徵收細則現定、油簍貼印花、加蓋戳記後、分運本省境內、槪不重徵、若照慣例、則油商行號、勢難分運、即分運亦須重徵、且每簍一只、價值約三元以上、廠方無簍可裝、勢必相率停工、(三)油商行號、購進大簍油件、運往內地分銷、不能不將原件分拆、但分拆後、所裝容器不一、如必於報稅時按件貼花蓋戳、經過局卡、方准驗放、則拆簍分銷、勢必遇局重徵、則反足啓局卡留難需索之端、現商協會已據情分呈省廳核示、

常熟

商會執監會議紀

[illegible]邑縣商會、於七日開第一次執監會議、李復稔主席、議決案如下、(一)陸錦雲函請辭職案、議決一致挽留、(二)各省總商會聯合會電請對日共同組織對日經濟絕交委員會、(三)城西公民函請營救永隆典被燬什物賠償辦法案、議決召集公民股東與商會執監委員、開聯席會議、(四)南京總商會函請募捐濟南方將士案、議決照內級捐撥三百元、

海虞市街長副題名

海虞市區各街長副、已由吳縣長分別委任、茲錄如下、縣東街長俞峽聲、副錢君良・姚炳格、報本街長吳宗問、副殷鴻章・錢[illegible]雨、山塘涇岸街長徐福孫、副李劍仇・程庭軍、寺前大街長程兆翔、副陶選明・顧耀炎、紫金街長王象九、副吳晦源・吳受中、大東門大街長張錫鐵如、副陳英生・周應良、河東街長徐迪民、副錢耕唐・陳補初、南門大街長顧鳳軒、副俞文伯・許志英、西門大街長趙敬夫、副陳公麟・蔣致和、旱北門大街長邵書臣、副龔間和、水北門大街長徐元聲、副沈鑑如・郁谷生、蔡安街長蔣福著、副徐少峰・卜幹生、東倉街長龔懷欽、副方彥和・陸韻芝、東市河街長高士伸、副顧維鑒・周幼伯、西周橋大街長趙石泉、副周星清・馮玉昆、三里橋大街長曹師錡、副王青文・范一奏、西莊街長陶善餘、副王炳文・葛少紡、西門外大街長蔡研臣、副蔡汝莞、烈士街長趙心存、副朱君焚、新造橋大街長管毓慶、副王韶鈞、此外屬於海虞市區者、尙有附廓四五里之各鄉村、現已共定爲二十村、其村長副亦已發表、

常州

永隆典燬後之糾紛

西直街永隆典自縱火焚燬後、經理韓梅生包房章佩琳相繼被押、各股東對各戶存款、迄無償還辦法、各存戶遂於七日起、聯合組織事務所于城內西瀛里東口乾源紙棧、以便一致對付、

寧波

簡訊彙誌

㈠靑年會公民教育運動會化裝演講團、於五日晚在西門內護城廟演新劇、以喚起民衆愛國運動、㈡勦匪指揮部、昨將匪犯尤榮富應金貴林文安周貴福等五人判刑、㈢市府昨令福建會館不准將天后宮爲會館、

匪犯分別發落

本埠四區勦匪指揮部、昨分別發落大批盜犯、㈠象山巡緝隊、前解來之通匪犯尤榮富・周貴福兩名、判徒刑三年零八月、㈡在大嵩山捕獲之綁匪犯應金富應金貴兩名、與匪犯王雲江王才福鄭國慶等解送法院辦理、㈢搶刦新寧海輪之盜犯林文安解往鎭水警局歸案、

杭州

共黨陳鼎元病斃

共黨陳鼎元自浙江特種刑事地方臨時法庭拘案審訊後、因情節較重、拘押陸軍監獄、近陳在獄患吐血症、錢西樵庭長送往浙江病院醫治、於八日上午四時、在院斃命、聞陳年約二十餘歲、原籍餘杭、

蘇州

捕獲圖刦金野匪犯

縣屬金墅、於六日突到股匪、圖刦未成、已誌前報、縣公安局據報後即派公安隊前往追剿、當在龍潭橋隆慶庵內、捕獲匪探劉小二子唐小七子二名、訊悉匪徒、已向東渚豬頭山方面竄逃、故即追至東渚、在廁所捕獲匪徒佘吉華錢懷之二名、並搜出贓物衣包等件、昨已將四犯、一併押解來城、

揚州

函請豁免船捐

五師政訓處、據婦女阮二銀子高巧雲等十六人、呈訴公安第五支局、取締其撑駕湖船、勒令繳捐、有礙女子經濟獨立、懇請維護豁免、當以捐近苛細、且妨礙女子經濟獨立、特於六日函致公安局轉飭該支局豁免、

縣設立驗契分處

吳縣長前奉令設立驗契分處、現已派員分赴各市鄉籌設、以便鄉民就近投驗、

南通

盜首執行死刑

盜首姜鶴昌、經縣政府判處死刑、呈准省府、於五日復審後、派公安隊押赴嚴家灶犯事地方、執行槍決、

縣府審訊共黨

縣政府於五日上午十時、審訊男女共黨汪世傑・丁介和・徐秋聲・劉瑞龍・汪欽曾・袁佩九等六名、禁止旁聽、惟聞袁佩九獲案證物、極關重要、丁介和曾參預如皋暴動、該兩名情節較重、已特別禁押、

續獲共黨解縣

聯防區部警隊、在江家橋大生副廠附近、續獲共黨沈金元陸禎民兩名、六日解縣審訊、沈供與某女教員相識、詹承審提在押共犯袁佩九汪欽曾兩口、命其指認、據供並不認識、遂一併發押第四區候偵査、

如皋

簡訊一束

(一)縣政府因各區村制、已着手進行、現正遴委村長副、(二)縣政府通令各警區、嚴拿煙館、(三)王縣長以市民赤脚、既不衞生、又不雅觀、特令公安局從嚴取締、又以城廂各廠雕攤林立、令公安局嚴禁、(四)縣政府通令各機關、嚴密考査各職員、如有吸食鴉片者、立即撤懲、並令各機關人員、勤修吏治、(五)縣政府組織勤工學校、令勤務工人遵守、業於一日開課、

海門

變產購緝殺父凶犯

下沙龔祖英祖雄兄弟、以乃父鈞生、自去歲被害後、凶犯迄未獲案、現特變產、懸賞購緝兇犯、具情呈請縣政府、代爲出示通緝、縣已批准、並代佈告將附凶犯名單、懸賞購緝、

湖州

蔣團長移駐長興

長興泗安鎭毗連皖省廣德縣境、比來廣德匪氛猖獗、泗安邊防吃緊、駐吳省防軍第三團部、奉令移節長興、以資鎭懾、蔣團長頃已飭部準備、不日開拔、

晉軍入北京 馮軍駐南苑通州

田中昨晨在車站遇刺 未中 傷議員松村

國軍追擊奉魯殘部 軍糧城附近有戰事 天津聞砲聲

京津間電線被割斷

晉軍入北京

◎北京治安會與晉軍商定、八日午晉軍入城、留京之奉軍鮑旅、八日晨退出、（天津七日電）

◎晉軍決定八日正午入城、（北京東方電）

◎折回石家莊之閻錫山、後因晉軍入北京、閻遂於八日至保定、（天津八日東方電）

◎關於入北京城之事、其說不一、綜合各種報告而判斷之、則山西軍已以其一部佔領要地、以南京政府之命令、交涉入城、存留於城內之奉軍旅團、定本日退出北京、似將由徐永昌軍代替入城維持治安、（北京八日東方電）

◎晉軍與馮軍領袖會商後、議定孫某所統有紀律晉軍一旅明日入京、而馮軍則駐守城外十里、以待馮玉祥後命、鮑毓麟部下北兵一旅已出京、保安會允供給國民軍糧食芻秣、（北京七日路透電）

◎入城之事、經在北京國民政府代表之接洽、至今晚漸次商妥、晉軍八日入城維持治安、韓復榘軍駐紮南苑通州一帶、（北京七日東方電）

◎晉軍已以一部駐城內重要處所、一面以南京政府之命交涉入城、南方代表及治安維持會均歡迎晉軍入城、殘留之奉軍、已於七日夜安全退出北京、晉軍徐永昌部八日入城、（北京八日電通電）

◎從七日夜九時起、至八日晨止、北京市內頒布特別戒嚴令、對於日本人之住宅附近、斷絕一切交通、加以特別保護、本日各城門仍未開、城內極爲平穩、（北京八日電通電）

◎第三集團軍因涿州琉璃河等處、鐵軌橋梁、破壞太甚、閻總司令正派交通隊趕修、晉軍抵京、必在指顧、（道口七日電）

◎第三集團軍參謀廳六日電、閻錫山任張蔭梧爲北京衛戍司令、閻於六日下午移駐保定、準備日內晉京、組織京津衛戍總司令部（南京八日中央社電）

◎日本飛機隊今晨八時抵此、在上月日人所墳平之球場落地、（北京七日路透電）

◎北京以北一里半之清華園、今晨來有晉便衣軍、午後五時許開到盧溝橋者亦甚多、據治安維持會報告、各校學生申請於七日舉行歡迎南軍之游行、業以條件予以許可、（北京七日東方電）

◎鮑旅維持治安得力、北京平安、（北京六日電）

◎晉騎兵譚慶林部六日下午二時抵南苑、各法團派代表出城犒勞歡迎、有騎兵今夜先入城說、（北京六日下午六時電）

◎商震率部六日抵南口、（北京六日下午六時電）

◎近郊奉軍、六日午可撤淨、（北京六日下午六時電）

天津附近有戰事
國軍截擊奉魯軍殘部

◎國軍追擊奉魯軍殘部、今晨在軍糧城南隔海河激戰、津埠聞砲聲、（天津八日電）

◎陳調元賀耀祖方振武等軍、追擊直魯聯軍、漸迫天津郊外、其先鋒騎兵隊已於本日清晨占領八里台前方三里之地點、今曉以來、似在軍糧城方面劇戰、槍砲聲殷殷、聞於天津、（天津八日東方電）

◎距津約五十哩之葛沽、現有戰事、來福鎗聲甚烈、塘沽之交通已斷、怡和公司之利生船已展期開離塘沽、日商船兩艘日驅逐艦一艘法商船一艘已折回津埠、北軍列砲城北、顯有負嵎之象、據最近塘沽消息、張宗昌之軍已沿海河北岸固其陣地、目下鎗聲已止、外間盛傳美飛機一架飛過戰地時曾被擊落、但不能徵實、孫傳芳昨已北上、華員所轄境內雖空氣緊張、但未見有何活動、今日津埠附近無重要之軍隊移動、（天津八日路透電）

◎據本日美飛機及汽車斥候之偵察結果、小站附近馮軍騎兵五千、其一部已達軍糧城對岸、又有南軍萬人左右、由馬廠方面絡續北進、八日可開到小站云、（天津七日東方電）

馮軍暫駐南苑

◎已到南苑者爲韓復榘部、約三萬人、經高陽固安豐台於今晨開到南苑、韓復榘午后二時由豐台坐汽車到南苑、與多數之新聞記者鄭重應對、謂因避免與外人之誤會、不入城內、尤其是對於日本人態度、曾奉有馮玉祥并蔣介石嚴重訓示、務期勿疏漏於萬一、已派人至治安維持會互相連絡、共同努力云云、譚慶林軍尚未開到、（天津七日東方電）

◎韓復榘七日對在南苑訪謁之某要人云、彼非奉命令不入北京城、又假令有入城之事、對於北京治安、尤以保護外人生命財產之事、奉有馮命、充分負責、云云、又韓之軍隊一部、目下已進抵廊房附近、與京漢路上山西軍有密接關係、徐永昌軍隊、本日到長辛店附近、鹿鍾麟及其軍隊到高陽、鹿到南苑與否尚不明、馮玉祥尚在彰德、（北京七日東方電）

◎電報交通昨日阻斷、今晨復通、旋又被切斷、聞晉軍騎隊昨日午後首到南苑、未幾馮軍繼至、其數甚衆、聞有三萬人、聞閻錫山已返石家莊、（北京七日路透電）

◎韓復榘部、在永定河一帶、與奉軍最後激戰、結果韓軍大勝、敵向東北潰竄、韓軍遂於六日晨八時、完全占領團河南苑、居民歡迎韓軍、韓派大部兵力、向通州搜索前進、（道口七日電）

◎北京秩序、仍由王士珍・熊希齡等維持、城內紳商、推舉代表二十餘人、赴南苑謁韓、懇即刻入城維持秩序、韓答以奉馮總司令命令、祇准打仗、不准入城、京直政務、已有閻總司令主持云云、（道口七日電）

◎道口電、第二方面軍總指揮韓復榘部李漢章旅別動隊、於六日午後四時完全佔領南苑、全部隊可望即晚集中團河、（南京八日中央社電）

晉閻衛戍京津 已在行營就職

◎閻錫山電、本月五日接國府四日電、特任爲京津衛戍司令、遵於六日在行營就職、即日向北進發、（南京八日電）

◎天津衛戍司令條例、已由軍會法規編審委會擬定、呈蔣主席核定、日內可發表、（南京八日電）

晉閻有回太原說 馮在彰德

◎閻錫山已回太原、條呈國府、關於京津軍事政治善後辦法、國府令提案討論、（南京八日下午十時電）

◎馮玉祥派張吉士駐晉、（鄭州六日電）

◎馮玉祥七日入彰德、（天津八日東方電）

張作霖被炸地點

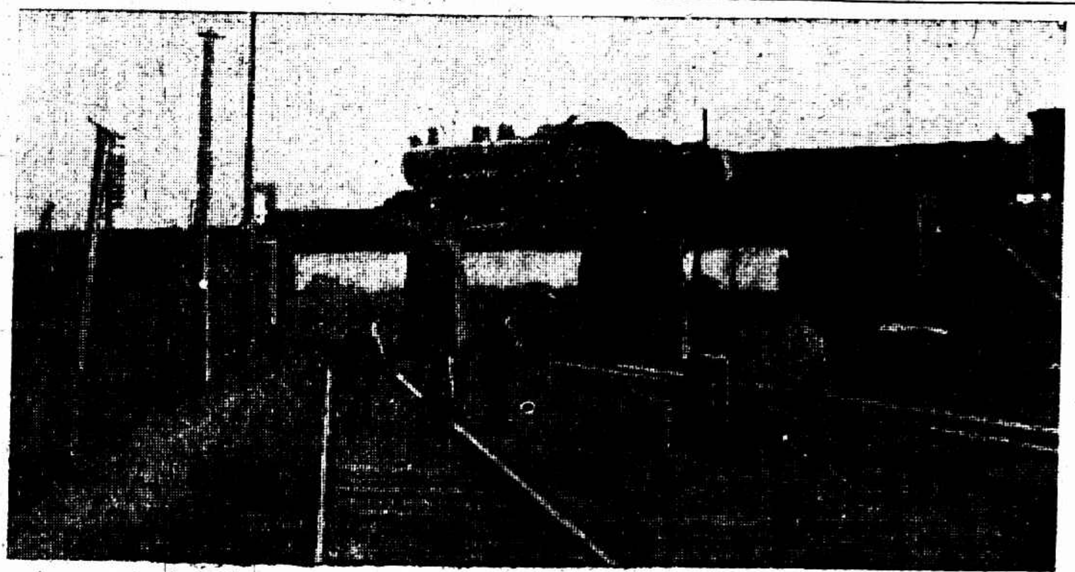

上圖爲京奉南滿兩鐵路交叉地點、即張作霖被炸之處、圖中橋上（有火車者）爲南滿鐵路、橋下軌道（有人行走處）爲京奉鐵路、炸彈係置於橋樁之石柱頂、據專家估計、儲炸藥約二百磅、須用工兵裝置六小時、並通電流、立即炸發、故能十分準時、而完全炸毀者、爲車頂平身之上部、在日兵嚴重警戒之區域、有如此周密之佈置、決非便衣隊所能爲、可以瞭然也、

齊燮元與張宗昌戰 齊欲收編舊部

◎齊燮元收編舊部及孫傳芳軍、六日在津南與張宗昌部發生衝突、天津外兵特別警備、（北京六日電）

◎日館息津河北齊燮元收編舊部與張宗昌部發生衝突、（北京六日下午五時電）

田中遇刺
行刺者係一古董商 衣女子服裝挺劍突進
田中前過滬時曾遇刺

◎田中首相本日上午九時二十八分、將由上野車站出發赴宇都宮之政友會栃木支部大會、於上午九時二十分左右正將入該車站待車室時、有坐在該處長椅上閱報之二十五六歲之男子、突然起立、手握短刀、向首相刺刺、在首相之旁之代議士松村光三左腿被刺、首相無恙、犯人當場由警官捕獲、當時警官亦負微傷、該犯名岡村新吾、二十五歲、在靜岡縣藤枝町開舊貨店、目下正由警視廳偵查中、岡村攜有致妻及弟之遺書兩封、大致謂余爲某重大事件、近將死亡、亦未可知、請料理後事、據其口供、謂欲暗殺首相之動機、因對於最近之優詔問題、憤慨首相之態度、當首相在修善寺溫泉靜養時、曾追隨首相之蹤迹、首相回東京、彼亦至東京、旋宿於青山之首相私邸附近、昨夜宿於上野車站前之竹屋客棧、今晨早起、即赴上野車站、待首相之至、就於該犯之素性、望月內相謂在政治上思想上皆無甚色彩、警視廳久保田刑事部長謂該犯患肋膜病或肺病、體質非常衰弱、至犯人之動機背景、共同犯之有無等、現在暫不明言、現在法律上之罪名爲殺人未遂之程度、（東京八日東方電）

◎日本首相田中、今晨九時、因赴宇都宮大會、至上野站上車、正與原川茂輔森大官等入站長室之際、群衆中突出一三十餘歲之壯漢、袖出白刃、欲狙擊首相、被警戒者所捕、首相仍照豫定時間出發、犯人名奧村新吾、年二十五歲、係販賣古董者、家住靜岡縣藤枝町百二十五番地、目下尚在上野警察署審訊、惟倔强不肯供、（東京八日電通電）

◎田中首相本日因出席宇都宮之政友會栃木支部大會、赴上野車站、於晨九時十五分許將入站長室之際、忽有年約三十二三形似商人之男子、以短刃向首相刺刺、幸被警官攔住、首相得照所豫定平安向栃木出發、兇手當時逮捕、（東京八日東方電）

◎今晨日首相田中外出、參與黨務大會、行至某處、爲人行刺未果、刺客衣女子服裝、挺劍突進、爲警察與首相之衛隊所阻、當場就逮、聞國會議員松村行於首相之側、腿被刺、另有一偵探受微傷、刺客乃業舊貨者、平日關心政治、其行刺顯因怒首相遂憲於上月奏准日皇改組內閣、同謀嫌疑犯兩名、現正在研訊中、另有一人已逃逸、首相遇驚後、仍赴黨會演說政府之政策、謂中國時事之發展、不能豫言、好在南北孰勝、與日無甚關係、次述及共產黨之活動、謂政府將嚴加懲治、按田中被刺、此爲第二次、第一次乃在一九二二年遊歷非列濱歸途過滬時爲一韓人行刺未果、（東京八日路透電）

◎田中首相在宇都宮政友會栃木支部大會演說、提及中國問題、謂中國之政局、大有今日不知明日事之狀態、無論政權歸南歸北、皆與吾人無涉、惟我多年在彼地注心血而培植之特殊權利利益、決不可不確保之云云、（東京八日東方電）

◎忽然受虛驚之田中首相、按照豫定於本日上午九時二十八分出發赴宇都宮、車次語人云、余於此事別無感想、當時余正向站長室步行、坐於左側長椅上之男子忽然躍起、直向松村君襲來、余曩在上海曾被人以手槍炸彈襲擊、當時僅帽上受彈數枚、並未受傷、可知凡事皆有一定之運命、上海遇險時、有立於余前面之新婚旅行之美國人夫婦當其衝、此次則松村君受微傷、滿洲方面之形勢如何不明、但今日尚無再出兵之思想、（東京八日東方電）

◎狙擊首相凶手名岡村新吾、（二十五歲）靜岡縣藤枝町人、以舊貨爲業、（東京八日東方電）

炸張後日本閣議
炸張果無關係耶 尚欲派兵隊赴奉

◎昨日日本閣議、關於對滿策決定如左、㈠關於張作霖被炸事、奉派人頗有疑係日人所爲者、故有速行明其眞相、證明與日本方面無何等關係、且證明日本人始終公平之必要、現正由該地官憲搜集證據、不日眞相可明、即中國方面、亦當可解其疑竇、若中國故意出其反日運動時、應出斷然態度、㈡滿蒙之警備、以現有兵力已足應付、若中國軍隊有排日行動時、則有增加警備軍之必要、屆時當以山東派遣軍中之第三師團當之、㈢在滿蒙之日本特殊權利、無論訴諸若何方法、仍當確保之、（東京八日東方電）

僑滿日人之張皇

◎奉天城內自炸案發生以來、謠言甚熾、對日感情愈加惡化、日僑之留住錦州者頗感危險、哈爾濱方面亦大不安、日政府對此形勢、極爲重視、正協議愼重之防衛策、現地保護主義本好、但多數日僑散在如斯廣大之地域、誠恐不能周到、故對僑居奧地者、發撤退命令、或爲不得已之舉云、（奉天八日電通電）

◎中日關係日形惡化、人心愈見動搖、哈爾濱方面之日僑、均開始撤退、（哈爾濱七日電通電）

外報之論調

◎自張作霖被炸消息傳到此地、各報均用大字登諸第一頁、並謂此事對東亞局面之影響甚大、各報推測、謂此事由種種關係、證明必係日本侵略中國整個計劃中之第一步驟、絕非中日兩國間問題、恐將引起國際間重大之紛擾云、（日內瓦七日中華電訊社電）

◎今日日本報紙社論評論滿洲時局、皆謂張作霖無論死否、奉天勢力確已衰落、恐起變亂、各報一致表示滿洲和平與秩序得能維持之願望、祗須有人維持之、不問維持之者爲南軍或奉軍、抑或爲任何他方面也、（東京八日路透電）

京津間電訊不通

◎京津電線被割斷、今（七日）晨起不通、（天津七日電）

◎京津間軍用電話及有線電報似被割斷、自七日正午起完全不通、又普通電報及京津間電話亦不通、（北京七日東方電）

◎京津交通仍斷、電話又不通、（北京六日下午六時電）

英美使署人員赴津 途遇奉軍

◎英使署副領事美使署軍事隨員及北京美僑德敦士各一人、今日共乘英人汽車由津來京、至距津二十五哩處、與退走之奉軍相値、奉軍向之開槍、車中數彈、外人亟停車、避入溝中、但華兵且行且放槍、美隨員即繫巾於杖、持而揮之、旋出溝與兵理論、幾中彈、另有一汽車、聞係日人所乘、據聞在英車之前、見有車繼至、遂攻擊之、而不知此適爲英人之車也、（北京七日路透電）

◎因京津連絡通信梗塞、今晨日本飛機由津出發、沿途從事偵察、於七時四十五分在北京公使館區域之法國練兵場停下、午后四時十五分攜載日本公使館武官室之重要文件、啓程返津、於午后五時半平安抵津、（天津七日東方電）

張作霖生死仍未明

◎張作霖病狀、除時覺腕背痛楚、腦部震盪外、無其他特奇傷處、七日晨以來、稍進液質物、並致發熱、然無大礙、張作霖病中、奉天政務悉委參謀長臧式毅代拆代行、（奉天七日東方電）

◎張作霖依然未脫危險狀態、僅較一兩日前進極少量之牛奶及粥湯、意識依然朦朧、但能發多少言語、（奉天八日東方電）

◎張作霖於七日夜稍有起色、然左腕之脫臼及折骨、不能施充分之手術、性命仍爲可慮、現意識朦朧、食慾絕無、須絕對安靜、（奉天八日電通電）

◎日政府爲慰問張作霖起見、昨日閣議決定派某陸軍中將爲特使、赴奉天、（東京八日電通電）

◎馮玉祥六日電中央國府及蔣總司令云、頃據天津特派員五日電報告、頃據各方可靠消息、皆云張逆作霖今午三時半因傷斃命、（南京八日中央社電）

吳俊陞妻自盡

◎吳俊陞炸斃後、其夫人甚爲悲傷、已於前日服毒自殺以殉、（奉天七日電）

張群與松田會見
日訊係談濟案

◎松井中將本日午前十時、在黨家莊與張群以個人資格作非公式會見、僅關於濟案眞相作毋生誤會之說明、並未提出衛後之交涉條件等、松井中將午后二時返濟、（濟南七日東方電）

◎松井中將與張群於七日會見、互談達四小時之久、聞係談判濟案、有能得圓滿解決之說、（濟南七日電通電）

白崇禧抵正定

◎白崇禧六日抵正定、岳維峻部亦將歸第四集團軍節制、（漢口八日電）

國府會議

◎國府八日會議、議決要案㈠任命林世則爲外交部特派直隸交涉員、㈡外部提請任命朱鉞章爲戰地政務委員會委員兼外交處主任、照准、㈢政治會議咨、蔡元培提議、凡北京各部院之中央學術機關、一律改歸大學院主管、決照辦、㈣特任王正廷爲外交部長、㈤任薛篤烈爲河南省政府委員兼財政廳長、㈥任于恬波兼山東農礦廳長、㈦財部提議發行煤油特稅公債四千萬元、以煤油特稅收入爲還本付息基金、分五年償清、決照辦、㈧大學院呈請改北京京師大學爲北京大學、決照改、㈨任蔡元培爲中華大學校長、未到任前、由李煜瀛署理、（南京八日下午十時電）

◎今日國府會議議決、㈠明令優恤黎元洪、㈡遵照中央政治會議決議、發表對內外宣言、推蔡元培・丁維汾・于右任等五人起草、㈢通過財政部長宋子文提議、發行煤油特稅公債四千萬元、（南京八日電）

◎國府對於京津建設、定在保定設直省政府、北京天津設特別市政府、現在治安、由閻錫山派一部分軍隊、協助王士珍維持、（南京八時下午十時電）

◎國府通過之煤油特稅公債、以煤油特稅收入全部作爲償還基金、（南京八日電）

◎國府通過組織敵產委員會、設委員五人至七人、除內財兩部長爲當然委員外、內有高等法官一人、各省市設分委員會、敵產用途、以辦理地方慈善教育工商事業爲限、不得移充軍費政費、（南京八日電）

◎國府將設東三省委員會、（南京八日電）

◎國府聞王有尙未任命、暫不來京、故今日會議決定正式任命、提前送達、（南京八日電）

體育 上海中等學校 杭州今日國際網球大比賽 各校雜訊 商場行市

第二百四十五期

光新 The Eastern Times 報時
Pictorial Page

十七年六月九日

上海中等學校第一屆聯合運動會之第一日　參看體育記載　張有德

1 擲鐵餅決賽第一王季淮(光華)之姿勢

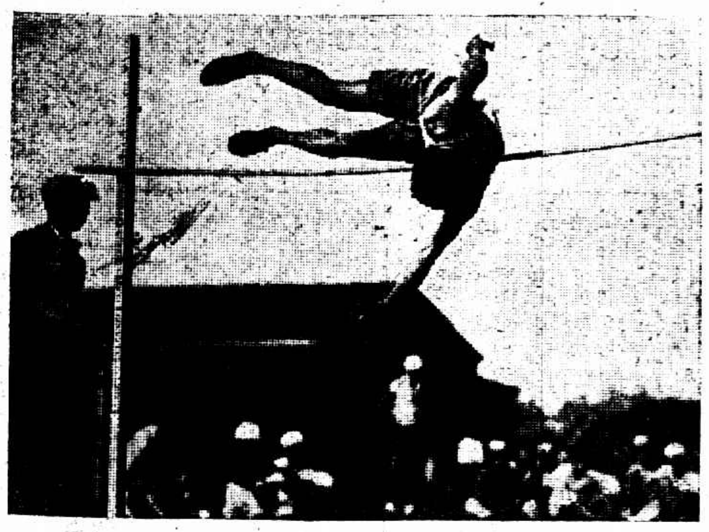

2 跳高決賽第一李琳(復旦)之姿勢

3 跳遠決賽周紹文(復旦)競跳之姿勢

4 復旦優勝員之二　右周斌一千五百米決賽第一　左周紹文低欄預賽第一

5 會場職員

6 跳遠決賽第一章文驎(滬江)

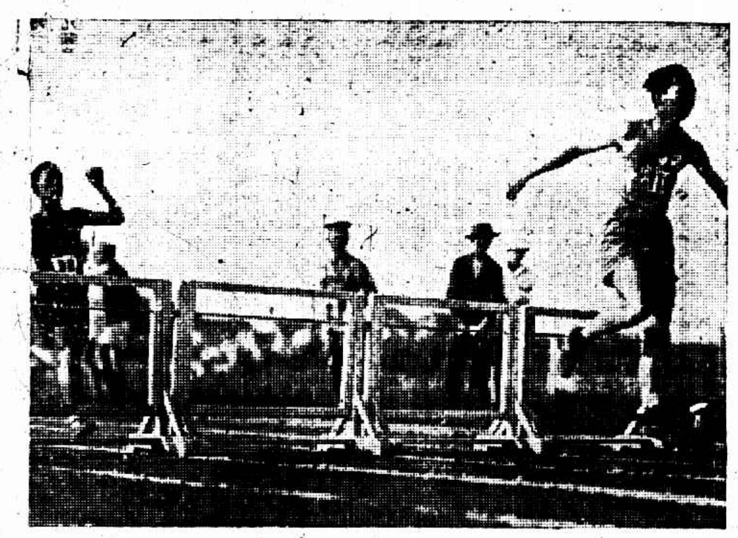

7 低欄預賽周紹文(復旦)跑達終點

8 八百米優勝組「自右至左」李榮耀章文驎龔兆麟劉家瑪(滬江)

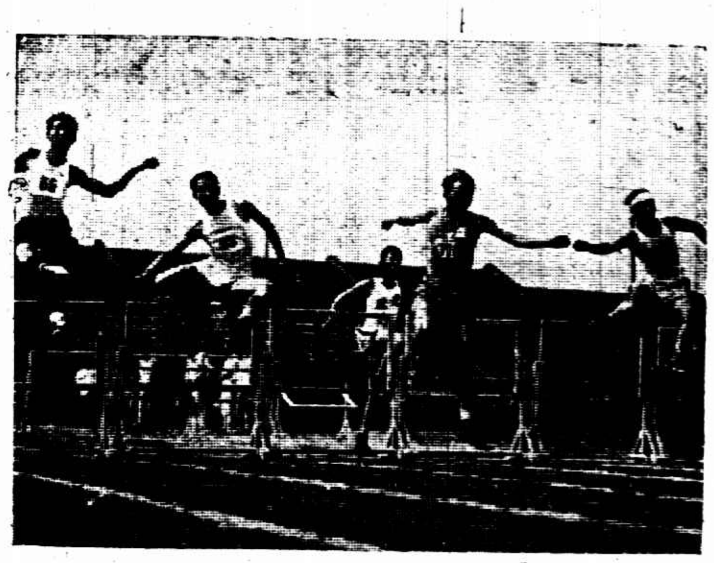

9 高欄預賽中途

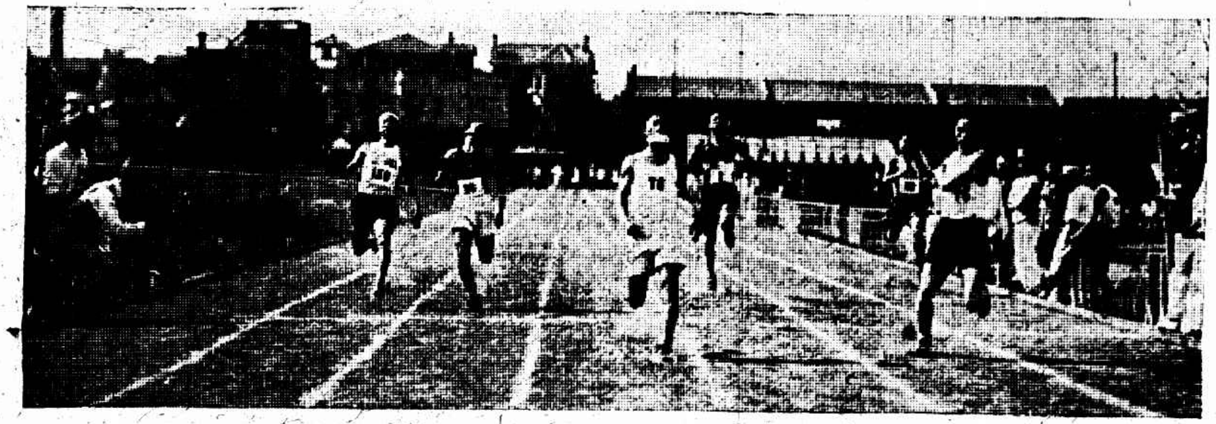

10一百米複賽終點

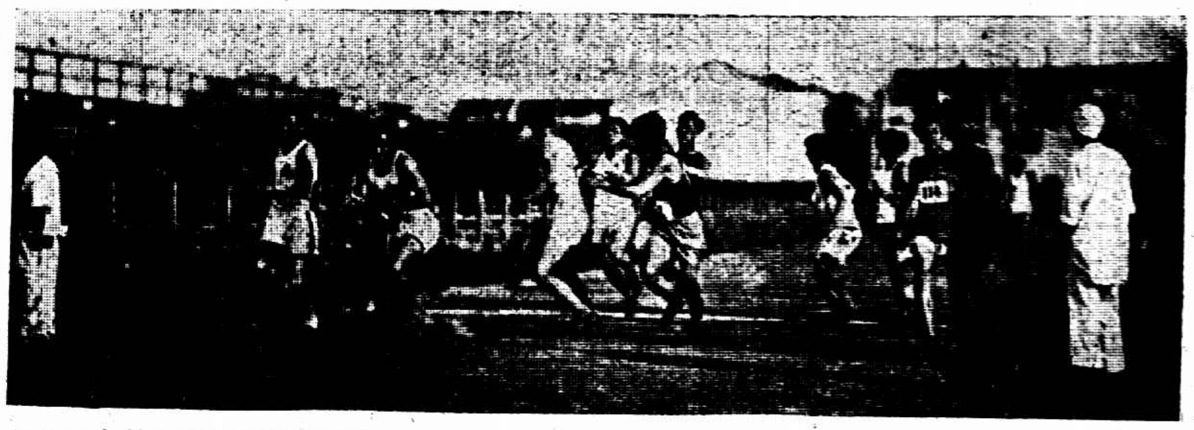

11八百米替換賽跑替換時情形

First day of the First Athletic Meet held under the Auspices of the Inter-Middle-Scholastic Athletic Association of Shanghai. For full particulars please read the athletic section of this paper. 1. Style of Mr. Wang Chi-wah in throwing discuss. He being a student of Kwanghwa University Middle Department, won the first place of this event. 2. Mr. Lee Ling, style in clearing bar in high jump. He won first honour (Fuh Tan Psyc. Exp. School). 3. Mr. Chow Show-wen style in running broad jump (Fuh Tan Psyc. Exp. School). 4. Right. Mr. Chow Ping, winner of first place in 1500 meters run (final) and left Mr. Chow Show-wen winner of the first place in hurdles (heat), both being students of Fuh Tan Psyc. Exp. School. 5. Officers and judges of the Athletic Meet. 6. Mr. Chang Wen-ling of Shanghai College Middle Depart won first place in broad jump. 7. Mr. Chow Show-wen of Fuh Tan Psyc. Exp. School reaching tape in 200 meters low hurdles. 8. Winning Team of 800 meters relay—From right to left, Messrs Y. Y. Lee, W. L. Chang, Z. L. Kung, and C. Y. Liu all of Shanghai College Middle School Department. 9. 120 meters high hurdles race reaching mid-way. 10. Finish of 100 meters dash (2nd trial). 11. 800 meters relay race in progress. 12. Mid-way of 1500 moters run (final). 13. Start of 100 meters dash (heat.

12一千五百米決賽中途

民立女中學與南洋兄弟煙草公司職員比賽排球　莫仲良

Volleyball Match between Ming Li Girl School and players representing Nanyang Bros. Tobacco Co.

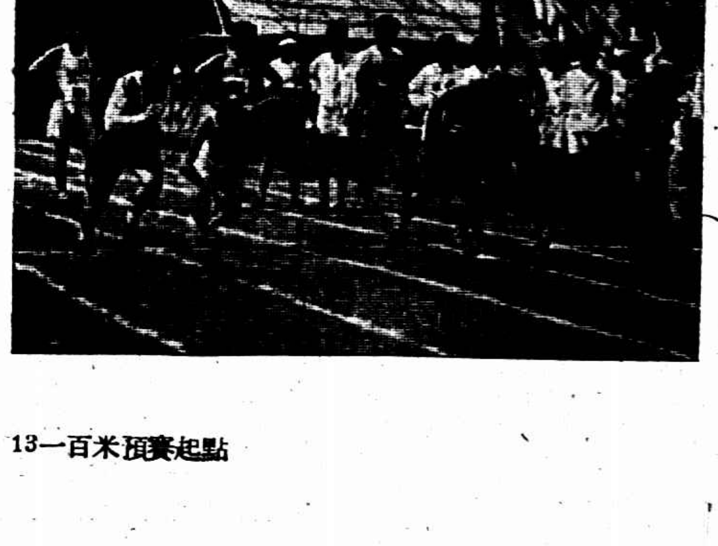

13一百米預賽起點

長篇小說 **救國男兒**(十九續)(二山)

所以辦婚事的人、不但有辦婚事的意思、另外還有擺濶、尋快樂、廣交游的種種意思、祝賀人家婚事的、不但有祝賀婚事的意思、另外也講交情、獻殷懃、怕結怨的種種意思、意思愈多、範圍愈廣、因此人家一辦婚事、動輒請酒幾十席、接連三四日、費用幾千金、中人之家、已極爲難、何況外面要張場面、內中早已衰落的人家、這豈不是叫他結婚一次、張羅一世、碌碌忙忙、專爲彌補這結婚時的虧空嗎、還有對付人家這種應酬的人而論、一個人無論如何、總有些親戚朋友、在做事的人、總有些同事、假使不論親疏遠近、合計起來、至少也有一二百人、這一二百人中間、每家總有婚喪喜慶、倘然遇了婚喪喜慶、必須應酬、每月至少也需幾十元、多些還要幾百元、倘然遇了有關係的人、還須幾千元、所以合全國而論、這種應酬之費、妄費不知幾千百萬、除了妄費錢財不算、每遇人家喜事、必須道賀、人家喪事、必須往弔、合計起來、又不知妄費了多少時間、這種妄費的錢財和時間、都因不能一事一意的緣故、我說這些話、我並不是教人家不要辦喜事、不要辦喪事、也並不是人家有喜事喪事、不要和他往來、我祇教人家辦喜事辦喪事祇辦和這喜事喪事、必不可少之事、通知和這喜事喪事最有關係的人、和這喜事喪事、無他意義、這妄費用便可省卻不少了、社會之上、省去了妄費的錢財、然後有錢可以用之於實益、省去了妄費的時間、然後有時可以用之於正事、所以我說要改變現在中國人的精神、必先改革中國現在社會上的風俗、舊有的風俗不改革、雖是勉強提倡、終因錢財來不及、時間忙不了、過了幾時、便於無形之中消滅了、范效蠡道、先生這樣一說、我們遇見了人家、不但要解說現在的時局、還要勸解他們改變社會上的風俗哩、申先生道、什麼不是、你若不改變社會上的風俗、便是知道了時局的情形、也是能說不能行的、我現在再告訴你去試驗、以前你已經解說過的人、聽了你的說話已經了解的人、你再去和他談談、看他有怎麼見解、還是和你前次說了之後、一樣純潔慷慨、誠心爲國、一無遲疑的麼、范效蠡聽了這話、便辭了申先生回去、試驗申先生所說的果否實在不題、

上海記載

日民政黨議員赴寧 訪問蔣介石

日本民政黨所屬議員森下國雄氏日昨來滬、視察各方面政情、寓豐陽館、因訪問蔣介石氏、乘昨(八日)晨八時快車、偕高木利直氏等赴寧、

教徒籌款宣傳濟案 明日開游藝會

基督教徒濟案後援會、明日下午二時至五時、在北四川路中央大會堂開宣傳游藝大會、藉以籌款、節目中有齊魯大學教授報告目擊情況、並公演愛美劇「濟南城外」、復益以各學校歌舞社優美之歌舞、券價僅售四角二角、在入場口隨時可購、

留日學生工人返國

十一日午前抵滬

昨日中華全國各界反日大同盟駐國代表郭任遠君、特赴學聯會報告、謂接東京電報、本月十一日午前約七時、東京中國學生工人共約七八十人、搭北野丸返滬、在外虹口匯山碼頭上岸、市學聯已準備屆時派員前往碼頭歡迎、

美美跳舞場今日開幕

北四川路狄思威路一八八號美美跳舞場定於今日正式開幕、該舞場地位寬敞、裝璜精麗、所聘舞女、均係中東西之著名舞星、舞樂實爲出色、並聘西樂、傳勛與朝、該舞場爲歡迎各界參觀起見、已發出大批請柬、凡被邀之各界前往參觀者、贈有舞券三張、以示優待、並備有精美西點、

黃汽車公司投股踴躍

陳翊周・郭順・郭尚賢・鄧以誠・及西商施樂本等所發起之公用黃汽車公司、集資一百萬元、分爲十萬股、每股十元、遵照美國所頒向中國貿易有限公司條例註冊、並領得工部局准行駛執照、設籌備事務所於新靖右路三百三十八號、此項汽車、裝璜精美、超過私家汽車、攝成影片、陳列於公司玻璃窗內、聞所定辦法、極爲精密、不虞舞弊、將來施行之後、獲利優厚、可操左券、故招股以來曾不數日、業已認足額、

青年會請余誠報告

青年會定明日下午三時、請余日章說敬一到會、報告邯鄲慘案大會之經過、凡關心者務請參會、大局者、亟宜往聽、

招商局會計養成所 定十五日開課

招商局招考會計員、錄取正取十六人、備取二十人、練習生六人、限於六月十一日報到、現養成所正在籌備、將次成立、定六月十五日開課、一個月修業期滿後須派往分局任事、

四明公所明日開年會

四明公所明日下午二時在本所開常年大會、選舉、報告十年經辦各事及經略、

大檢閱准許 不得游行發傳單

市學聯會軍事訓練委員會、定於明日舉行全滬學生軍大檢閱、往公共體育場商借地址、業經允許、昨日消息分誌於後、

▲何應欽覆電　錢警備司令爲學聯生軍大檢閱事、特電軍委會詢問、得何總參謀長覆電云、學生軍舉行檢閱、尚可准許、惟須禁止遊行、以免發生事端、

▲檢閱須知　該會通告各校學生軍云、本會學生軍大檢閱、準於十日上午十時舉行、務希貴校學生軍嚴遵本會所規定之各點爲要、㈠不得攜帶傳單及標語在會場散發、㈡不得攜帶操演時所用之器械、㈢各校入場時須整隊魚貫前進、以維會場秩序、又檢閱須知、㈠開會、㈡向黨國旗及總理遺像行敬禮、㈢主席恭讀總理遺囑、㈣靜默三分鐘、㈤校閱(另訂檢閱秩序)㈥校閱官復位、㈦主席報告、㈧校閱官訓話、㈨來賓演說、㈩致答詞、⑪禮畢、(奏樂)附告、㈠休息(午餐自備麵包)㈡出場、㈢各校不得印刷各種傳單、

▲校閱秩序　㈠歡迎、㈡閱兵式㈢歡送、(甲)歡迎㈠照閱兵式隊形、(配置靜候)㈡校閱士官到時、由總指揮官喊(敬禮)舉手口令、同時軍樂隊奏樂、㈢校閱長官到講台上答禮後、總指揮官再喊(禮畢)(乙)㈠閱兵式、㈠由總指揮官報告該校閱長官閱兵、㈡閱兵時應由引導在前先行引導、㈢校閱長官距離八步之處、總指揮官行舉手敬禮、㈣閱兵時敬禮以校爲單位、俟校閱長官至距離八步之處、由該校指揮喊(舉手)敬禮口令、則本校之官兵即向校閱長官(舉手)敬禮、施行敬禮時須目迎目送、(左右約四十五度爲限、同時軍旗向前傾四十五度)㈤校閱長官通過本校後、由該校指揮喊(禮畢)口令、㈥校閱長官閱兵完畢、仍到講台上、(丙)歡送、校閱完畢、應照歡送之禮節歡送、

▲接洽火車　昨日派代表持函往晤交通部長王伯羣、請其令飭滬寧路局准予免費乘車、又另函錢大鈞等請屆時蒞場校閱、

維志劇社改組

維志劇社爲旅滬專揚商界所組織、茲因內部發生意見、重行改組、日昨開全體社員大會時、公推梁瑞霖・鄭叔宜・唐伯清・李麗命・鄭唯儀・仇金麟・唐振鐸・蘇天林・鄭娟娟女史・九位爲委員、共同維持社務云、

郵務職工會改裝運動

郵務職工會組織改裝委員會、議決辦法大綱八條、1・每會員在局在會務須穿著國貨衣料之制服、2・制服之質料顏色式樣務須一律、3・帽子多天用嗶嘰色嗶呢、夏天用白色硬草帽、(惟以國貨爲限)4・鞋子一律皮帽(國貨)5・發報請各承辦制服商前來接洽貨樣、八月五日舉行改裝典禮、

工部局新印之大概

工部局前於去年十二月廿九日懸賞五百兩徵求新印圖樣、至本年三月底截止、應徵者共八十八名、結果哈蘭氏之圖式獲得首選、其圖中一端繪寶塔、兩端蓋瓣、有汽船方溯江上駛、另一端爲工部局江邊發電廠、設色絕美、除小有改動外、業已決定爲新印之圖樣矣、

「清宮秘史」定期公映

大中華百合公司王次龍導演之「清宮秘史」、已定於陽歷本月二十四日、在中央公映、

湖州代表回來報告 請願剿共經過

旅滬湖州救災善後委員會、前公推代表陳之英・方雲友・鄭伯遒赴粵省湖汕等處、向各當局請願剿除共黨、已承廣州政治分會、八路總指揮部、令第五旅長兼東區善後委員徐景唐、即日帶十三十五兩師、並湖劇鋪、應聘因之稍役、現陳方鄭三代表、業已事畢回滬、編轉請願錄、昨日在湖州會館開會報告經過、

共鳴歌舞社成立 今日有各種舞蹈

共鳴歌舞研究社定於今日下午二時起假四川路中國青年會舉行成立大會、由張貞女士主席、並請戲劇家洪深演說、節目有散花舞・蝴蝶舞・海神舞・天娥舞・鴛鴦舞・專制的皇后等等、

鄂委公畢由滬返寧

湖北民政廳長嚴重、對於民政、極力刷新、一切興革事宜、進行不遺餘力、特派該廳秘書劉漢文考察江浙政治、以資參考、閻秘書已分赴向江浙民政廳接洽、調查兩省民政實況、現已竣事、並將於明日啓程由滬轉寧返鄂復命、

青年會全國幹事 十二在普陀大會 代表約有二百餘

中國基督教青年會、將於十二日在浙江普陀山開全國幹事大會、本埠博物院二號、全國青年協會、除先函各省青年會、派代表參加外、已於昨日在該會所貼出通告、催促各代表從速報名、以

玉堂春坍臺

毆辱學生　罰洋十五

大同大學學生張永年孫濤卿魏志超高偉照王應麟等、於上月十八號、奉學聯會命令、在租界各舍勸購國貨募捐北伐軍餉、關以他校學生亦在舍勸募、張等遂改變方針、決定至各校院內捐募、因校院內國貨交易所等處募捐、有一方姓客人、乃以女子爲戲、張孫兩人、首先入樓上、故女玉堂春老六房間、見有拜客數人、在內打茶會、遂婉言勸募、詎淨客分文不捨、以致言語衝突、而玉堂春又係商女不知亡國恨、隔江猶唱後庭花之流、故即要使客人將張孫兩人毆打、致內部受傷、關瞬旁人勸散、張等亦臨校報告學聯會、延請律師、以刑事在臨時法院控告玉堂春指使嫖客圍毆受傷、並請保留私訴等情、由院准詞出單、於昨晨將玉堂春傳至法院第二法院、即據原告律師向張永年詰據供稱、是晚我等五人至被告處募捐、有一方姓客人、慨然出洋六元、當由同伴孫濤卿簽立收據、我又向一身穿藍袍者勸募、詎彼即出言不遜、非但分文不捐、且加辱罵、我乃告以大義、謂此係勸募北伐軍餉、亦係國民一份子、自應盡一些義務、其時玉堂春在旁慫恿方姓客同所捐之洋六元、並指使多人用武、我當被四五人毆傷腹各部、有醫生洪浴剛之傷單呈案、又據孫濤卿供、與張略同、推證明被告玉堂春首先動手、將我掌頰、又據見證魏志超證明前情、詰之被告供稱、原告張姓我認識、曾叫過我堂差六七次、是日張等到來募捐、因我不與捐洋、並未毆打、且楊姓客人亦係捐助一元云云、亦延律師代辯、周推事論玉堂春處罰金十五元、

雙股細線繳百分之十救國金 零賣商店限雙十節售清

各界反日暴行委員會、昨(七日)開第九次執行委員會、討論事項、㈠震興號私進大宗五金洋漆火酒案、(議決)交常務委員辦理、㈡黃耐久偷運日貨白松案、(議決)白松照章登記、黃耐久不法行爲函請公安局辦理、㈢元康洋貨號將日貨改冒意貨案、(議決)函各路商總會轉虹口六路商聯會將該項貨物提交經濟絕交會研究後再辦、絕交會議決各案請通過案、火柴用品、除火柴梗火柴片外、概納值百之十基金、已定未到之貨登記後、於貨到時照章繳納救國基金、(議決)照辦、㈤雙股細線應否免納基金及變更抵制方法案、(一嘉興縣商民協會武進染織廠工會及本埠染織團體請求二陶樂勤駱清華提議附理由書及辦法(議決)修正陶駱二君提議之辦法、一對於在華日廠之雙股細線救國基金成數定爲百分之十、二通告各華廠積極增加雙股細線之出數、㈥白松如何處置案、(議決)准予登記、照奢侈品定率繳納救國基金、㈦零賣商店之現存日貨經登記調查屬實、繳納救國基金後、發給行銷證辦法如下、甲、零售貨、不使逐件發給行銷證、每店發一總行行銷證、限雙十節發售清楚、乙、小本商店、無力一次繳納救國基金、應准分期繳納、(議決)照辦、㈧主席提議被扣各種日貨限各商於一月內前來本會登記、並繳清救國基金、逾期即由本會設法處分案、(議決)照辦、㈨劉雲提議工整會內所儲被扣之各種日貨應何保管案、(議決)南市指定大儲棧、(請周靜齋君接洽)北市指定商務印書館棧房、(請劉雲君接洽)㈩滬寧及各業盛商埠應設聯絡機關擬定統一名詞以利進行案、(議決)由本會通知南京杭州二處、會同本會共同組織全國反日暴行委員會籌備處、

大夏學生軍 今日行檢閱禮

膠州路大夏大學學生軍及救護隊約共一千餘人、由前一軍一師師長賀振鍇任教練、平時每晨六時全體出發操演、二小時後始各歸校、準備上課、現已訓練成軍、定於今日(九)上午十時在該校大操場舉行檢閱典禮、明日參加市學聯之全滬學生軍大檢閱禮、

內部提倡紙類國貨

內政部據上海紙商天章廠請、通令各縣、飭各書局書店、凡教科書文化書暨各種出版書籍、其印書用紙書面用紙、均應採用中國紙廠所造之紙、且於每冊書面後頁、印明用某某廠國貨紙張、以免率混、並通令行政各機關、一切公文紙張均應用國貨、

須得法領特別允許 槼彈鋼馬甲出售

法租界法總領事第六十一號訓令、所有槼彈鋼馬甲、如非得法總領事特別允許、概不准在法界內出售、違者須處以至五百元爲止之罰金、並將違法售出之鋼馬甲充公、

市指委會通電全國

請中央禁止收編北方軍隊

市黨務指導委員會以本黨第三期北伐已告完成、深恐北方反動軍隊乘機混入、特具呈中央請嚴禁收編、並發通電請各省市區一致主張、

市婦協委員就職

市婦女協會新選各執監委員、昨日(七日)在小南門喬家浜梅家弄該會會所內舉行就職典禮、分配工作、(A)總務主任陸娜君・副主任朱俠、(B)組織主任嚴清穆、副主任伏志英、(C)宣傳主任劉蘅靜、副主任李邦夙、(D)訓練主任凌其瑞、副主任劉澄宇、(E)交際主任陳振權、副主任公素琴、(F)游藝主任張崇如、副主任沈競存、

大中原國饌社發起

李玉麟祝匡明等發起創設一大中原國饌社、聘請國藥築者及華商製造之罐頭食品、敦聘有名廚司精製佳味、定股本五萬元、現正籌備、

邵元冲夫婦由粵來

廣東政治分會秘書長邵元冲、奉粵政治分會命赴歐美考察建設事業、與張默君女士於昨日到此、逗留一星期後、即將西渡、

四川民團代表來此

四川民團、在中國各省、爲一種特殊之組織、計全川民團約數十萬、幾與全川軍隊數量相埒、惟川內多難、政治未上軌道、以致此項民衆武力、指揮組織、均不統一、新由四川來滬之民團聯合會代表李蘇東李特生兩君、擬由內省京、向政府陳述一切、現正與此間川省同志交換意見、

爵臣氏之二大靈藥

江西路四一號A字爵臣氏醫藥公司、所監製之靈藥白斑藥、及黃藥膏、前者係醫治白斑汗斑雀斑黑痣及頭癬等、後者專治一切瘡毒、及十年二十年不能治愈爛肉、一經購用、無不痊愈、聞日來本外埠購者甚爲踴躍、

李秋君女士潤格

每尺十元四尺起止　條幅減半　尺頁扇面每件五元　山水花卉人物同例　潑墨工細加倍　刻石每字二元　收件處上海卞德路八十號李宅各大牋扇莊及時報館　2633

馨滿申江

花式最多・最美・最廉　工作最快・最好・最廉

惠福老牌花紙

抵制聲中 九華綢紡等暢銷

南京路去秋創立之九華綢緞商店、均爲挽利推銷國貨主要、綢緞錦染之新織、近日發傳之夏令衣料綢紡羅縐紗等、售價悉與洋紗織紗相等、營業非常發達、每屆下午、大有應接不暇之勢、並有多數學校購製大批校服、外埠亦紛紛來函購買、據聞此等國貨、因近來工廠方面生產暢旺、故能如此廉售、如果生產未過於供、工廠方面將有增加批發之趨勢、

少年宣講團今日大會

少年宣講團今日下午六時舉行十七屆徵求大會開幕禮、並演化裝演講及電影等、

精裂琺瑯瓷牌

上海華商徵徵琺瑯社、爲留日華僑所創辦、精製各色美術搪瓷招牌、色澤新穎、各界爭求定製、均表滿意、

提倡國貨會之徵求 十三日開始

市民提倡國貨會昨日開徵求隊長會議、議決(一)十三日開始徵求、至七月十三日截止、各隊隊長如下、名譽隊長孔庸之、請趙晉卿君接洽、總隊長張定璠、請林康侯接洽、總參謀潘公展、三民隊隊長陳德徵、五權隊隊長劉雲、努力隊隊長虞洽卿、奮鬥隊隊長馮少山、自由隊隊長王延松、平等隊隊長虞廳登、圖強隊隊長王曉籟、雪恥隊隊長葉惠鈞、統一隊胡育朝、和平隊鄔志豪、愛國隊周永年、成功隊陳蝴蝶、正義隊林康侯、互助隊曹熙管、博愛隊石芝坤、大同隊汪鶴鳴、創造隊孫道勝謨冠生、建設隊徐慶華、解放隊舒蕙楨、光明隊張慶發沈廷凱、勇敢隊楊玉成童鑑德、尚武隊楊鏡如蕭伯炎、進攻隊曹振康、勝利隊沈叔瓏、

接收市鄉問題有辦法

周雍能談及法制問題

(中央社)市政府秘書長周雍能於日前代表市政府出席南京法制局特別市組織法法制會議、並與省政府及內政部商洽接收上寶各市鄉問題、業於前日(七日)夜車回滬、記者特驅車往訪、錄其談話如下、

以前之特別市政府組織條例、原定市政府之下設公安・公用・財政・農工商・衛生・教育・工務・土地・公益・宣講等十局、但上海特別市政府於公益宣講二局亦未及籌設、而最近國民政府所頒之條例則改爲六局、除取銷公益宣講二局外、復將土地局併於財政局、公用及農工商局併改爲社會局、但上海特別市則以事務紛繁情形、與別處不同、故各局萬難按組織條例歸併、自將此種情由陳述後、又加入一條、大意爲「遇必要時得陳述情由呈請國民政府增設之」、故上海特別市政府已可不至感辦事上之困難矣、

關於接收各市鄉之問題、自與省政府內政部等委員協商後、結果甚佳、其接收之步驟、須先由省政府市政府各派委員二人、內政部一人、共同組織一接收各市鄉委員會、其人選省政府及內政部均派原來委員出席、市政府則尚未決定、其職務則爲互相交換意見、並將國民政府所頒一二七訓令內之各方權限、須逐條討論、使無抵觸、於民政財政各項亦須從長計議、至接收各市鄉委員會已定於本月十一日召集、限本月五日結束、俟呈復國民政府批准後、再由國府召集省市兩方代表在內政部作最後之集議、故預料各市鄉問題、在本年七月一日以前必能完全辦理完竣、因解決之後、方能辦理省市兩府之十七年度預算案也、

禁煙局經理處 各地分售所全撤消

所謂藥料概貼財部印花

江蘇禁煙總局上寶特區經理處通告、照得本經理處所屬城廂三牌樓・沉香閣・閘北大統路・新疆路・小西門・寶山・羅店・大場・月浦・盛橋・楊行・劉行・廣福・眞茹・曹家渡・虹橋・唐家灣・吳淞・十六舖・江灣・浦東・爛泥渡・塘橋・洋涇鎮・高橋・高行・陸行・北新涇・閔行・龍華・漕河涇等地方之分售處所、已定於本月十號起停止營業、嗣後如有假冒名義、收費招搖情事、准其指名控告、再上列各分售所停辦後、所有上寶特區營業經理處發行各種藥料、概貼財政部頒定之印花、在上寶兩縣區內一律通銷、

法科學生候判

法科大學學生顧裕倘吳道鍼王仲任陳瑞貴等四人、傳解法公堂、候查明再核在案、昨又傳訊、先由證人王鳳全稱、學生亦在該校讀書、於三十一號下午吾在第五教室門口等候教員時、天適下雨、曾見操場上大樹下遺有國文講義一本、吾即上前拾取、置在教室門口、翌日即發生此案等語、陳瑞貴供此國文講義是吾之物、係拍球時忘卻在樹下是實、黃德華即將一號課程表呈案、中西官察閱一過、判候商堂諭宣判、

今日江灣賽馬之預測

▲第一次(四分之三里)一・殺令司哈勃色根Prince Herbet II 二・利弗辣盧門Refreshment 三・緑藍恩Zorham

▲第二次(一里)一・丘去賜Churchdom 二・合牙狄勿而Dare Devil 三・吳興Wulsien

▲第三次(半里)一・發拉耆好司Flying Horse 二・飛來脫退的夫Presentative 三・反夫司脫勃Five Steps

▲第四次(一里又四分之一)一・來格納該勳Legalization 二・猛脫勃蘭Mount Banc 三・及克懇夫大蒙Jack of Diamond

▲第五次(一里)一・司保此門尤寧Sportsmen Union 二・生少歐浦Censorship 三・亞而勿林Old Friend

▲第六次(一里又四分之一)一・司派克海而Spark Hill 二・慢來泡孩Merry Boy 三・得納司派來特Dress Parade

▲第七次(一里又四分之一)一・華倫飛Warrenfield 二・興蒙特Ormondo 三・愛普隴Apollo

▲第八次(五法郎)一・果而辣虛Gold Rush 二・薩哈拉Sahara 三・山格老司The Sandgrouse

▲第九次(七法郎)一・雷特末耐Ready Money 二・安吉面爾脫Agil Fool 三・山諾蓬Xenophono

▲第十次(一里又四分之一)一・勃立生Brison 二・快倫脫衣扶Quiet Eve 三・亂倫派來特Grand Parade

▲第十一次(一里半)一・莫羅飛林Monoplane 二・英特落脫的夫Interruptive 三・喬來利巴Jolly Leader

絲廠職工有先決條件 職工員行後可復工

全滬絲廠業職工自動解辭、昨爲第二日、據該會調查員報告、名區各廠工友、均恪守大會議案、行動頗能一致、上午派代表將大會議決經過秘書處修改後之呈文、分呈市黨部、工整會、警備司令部、及農工商局四機關、下午由工整會召集負責代表出席談話會、市黨部警備司令部農工商局方面均派代表、工整會方面以所提八項要求恐短時期難達圓滿目的、不如先商復工先決條件、免雙方各受損失、代表等即擬定、㈠釋放被押二工友、或移交警備司令部重審、㈡賠償死者應得之工資及撫卹養老等費八千六百三十元、㈢賠償姜案後援會費用三千元等三條、謂上述條件如能實行、大致可得全體同意、先行復工、工整會及委員允與各方接洽後定今晨十時答復、下午四時該會召集各區代表討論先決條件、公決、㈠被押工友須即日釋放、㈡撫卹死者家屬傷葬養老等費洋八千六百三十元、㈢賠償後援會費用洋二千元、須俟上述三條切實履行後方允復工、繼討論應付英商怡和絲廠不允停工辦法、及內部進行事項、

三起共產案續訊

洪林二人交保

住居新新里之洪松林雷易明二人、法公堂昨又傳訊、據警備司令部來探稱、此案係據軍事委員會來文指控、被告等係共產黨重要份子、所有證據係在軍事委員會、因此一時不能交案請核、被告律師巴和稱本案情節重大、須由原告檢出證據到案方可折服云云、中西官判兩被告仍交保出外、聽候覆訊再核、

新華學生開釋

新華學院學生黃良士徐泳運鍾運勤黃纍馮拔馬超凡等六人拘解法公堂、訊候查明再核、昨又傳訊、詰之黃良士等同稱、學生等在校安分讀書、雖有反對兩同學學生之事、實無共產行爲、繼由代表律師郭蘭克稱、本案業由捕房查明、被告等毫無涉及政治關係、中西官判訊無證據、應即一併開釋、

請聽王夫人之經驗談(其四)

我家昔用竈頭燒飯菜味。稍不經意或米飯之燒焦即變。自改電竈和平燒後。熱度緩經驗甚勻。雖燒飯之人甚淺。

亦能使飯菜適口。如電竈之合用有如是者。

工部局電氣處

辦公處福州路十七號　樣子間南京路廿六號　電話中央六六三〇一

體育 上海中等學校

杭州今日國際網球大比賽

各校雜訊

商場行市

楊樹浦路……剎那間死傷七人

新開洋貨號盜刦

盜從黑暗中逃去

楊樹浦路臨青路轉角一八二二號三開間樓房大豐祥洋貨號、昨晚七時三十分、店中人正在晚餐時、忽有穿藍布短衫袴者三人、入店買物、夥友殷勤招待、而斯三人、狀甚急促、似非眞欲購物者、腰間隆然、若有重物、夥友正在疑心、不料外面大門口、又衝進兩人、短衣執槍、從櫃檯上躍入店堂搶刦、先來買物之三人、同時亦拔出手槍、加入刦物、另有三盜、在外把風、而馬路上尙有穿藍布短衫者近十人、徘徊不去、盜等先在帳台搜刦、繼即搜刦廚窗、窗門有鎖緊閉、盜乃用盒子炮擊破玻璃、伸手取物、約刦十分鐘、乃携贓遁去、時大豐祥兩鄰商店聞警、即吹笛呼捕、盜等見楊樹浦路東西二段人殊擁擠、即折西向臨青路黑暗處而逃、沿途隨手開槍、約數十响、結果流彈擊中七人、一人傷重斃命、大豐祥則被刦去現洋八九十元、小洋三百角、華絲葛毛葛等近三十疋、按該店係新開、迄今僅廿八日耳、茲將流彈擊傷者錄後、(蔡雨亭)蔡爲大豐祥斜對過一八二二號元泰昌南貨店內之夥友、時正在店堂中工作、彈由左太陽穴射入、由右耳傍穿出、當場倒地身死、蔡爲紹興人、年二十四歲、(嚴曹氏)嚴曹氏(二十四歲)爲該公司主婦、因在門口、遭流彈擊中、穿過左腿、(朱發昌)朱爲精美鐘表公司學徒、彈中右腿、腿骨已斷、(林董氏)林董氏、在臨青路二號錢源興麵粉店門前設牛肉攤、左腿上中一彈、(錢桂生)錢爲臨青路二號錢源興麵粉店老闆、四十五歲、左肩背上中一彈、(張小)張在錢源興麵粉店爲學徒、左脚上被子彈擦過稍傷皮肉、(沈啓文)沈啓文、三十七歲、在臨青路往外買香煙、在機器廠門口中一彈、穿過左腿、以上除蔡雨亭屍身車送斐倫路驗屍所外、其餘六人均送醫院醫治、

游泳溺斃

青年會打字生 ——盧亞聲——

住提籃橋人安里一三八零號之盧亞聲、現在青年會爲打字生、昨日午後四時、偕同伴毛阿坤胡立民李意富等、至浦東洋涇廟東首源興冰廠池中、學習游泳、詎盧生入水後、因手象皮汽枕忽在脫落、致身軀沉沒、登時溺斃、當經廠內司事得悉、將毛胡李三人(年均十七八歲亦係打字生)扭至三區公安局、聞死者寗波人、年十七歲、家中有母、其父兄均在江西爲礦務業、現屍首陳於池旁、尙未收殮、

浦東血案

槍傷倒地 捕獲凶手

三區二所前日(七日)上午十二時、由巡長帶警換崗、至浦東太古棧賈家角益中機工廠東首、突聞槍聲數響、當往查察、時適該機廠放工、見有一人身受槍傷、倒臥地上、一人飛奔而逃、遂鳴笛追捕、將逃者拘獲、抄出手槍一支、子彈八顆、連同傷者解所、訊據傷者稱、名吳福林、行凶者爲葛形生、當因傷者傷勢甚沉重、故立送虹口同仁醫院醫治、該凶犯經嚴加審究、供多支吾、故解送市公安局、昨由司法科研訊後、立解地方法院訊辦、

變相的白鴿

銅匠以爲相逢何必曾相識

如今懊悔已遲業銅匠之劉渭生、住龍華鎭西、夏歷本月十六日、由滬回家、行經龍華路茂公橋東首、途見一婦、向其問路、劉見其手持衣包、眼滯淚痕、遂詳加詢問、據云姓周、崇明人、今春嫁於杜姓、刻因與夫口角、乘船至滬、意欲爲傭、聞有同鄉陳四郎、在龍華鎭、奈找遍尋無着、劉新喪妻、見該婦年輕、遂領其回家、兩情頗合、有膠續之意、不料該婦於昨日上午乘劉外出、將家內所有金戒兩只及鈔洋十七元並零星金銀首飾衣服等、席捲而逃、及劉得悉找尋、則已無踪、聞西鄉各鎭近日發現此案甚多、較之放白鴿尤進一步、

女生吳淑英投黃浦

讀書未得雙親同意

負氣出門 等繳欠費

對於家世堅不肯言

女學生胡淑英、無錫南門人、今年十九歲、去年來滬、肄業於三育初中學校、惟該校爲教會學校、而吳生求學本未得父母同意、貿然走出、故讀書一學期、至寒假回里、尙欠校中膳宿費洋十九元、遂被校方將行李扣留、該生今春欲繼續讀書、而伊父不許、當要求給以洋十九元、以便取回行李、詎伊父又不與、以致該女生氣憤離家、來滬欲思設法、又均不成全、憤恨交加、於前日(七日)下午八時十分鐘、搭渡船到浦東陸家嘴、躍入浦中自盡、爲水巡捕房巡捕救起、解至該捕房、經捕頭偵訊、該生祇將自已姓名年歲及何故自盡緣由陳述、對於家世堅不肯言、並稱、不必往告伊父、蓋因父性固執、恐致動怒等語、當於昨日派探解送地方法院發落、途中由探詢問、始稱伊兄現在江西機關中爲顧問、伊姊嫁於上海斜橋隆仁肥皂廠主、到院後、即經檢察官訊問一過、諭候飭傳家屬具領、

在匪窟當雜役

王福昌之供詞

嵊匪王福昌、前因隨同在逃之單炳榮王采根等、擄架紹興祝姓三歲小孩來滬、藏於閘北大樂里、勒索巨款、爲市公安局查悉、派探往捕、祇獲王犯、解送地方法院預審、提起公訴、昨日下午由葉推事官等開庭審理、王福昌供年三十歲、單炳榮我不認識、王采根是我堂弟、祝姓小孩抱出來時我不知悉、我於二月初九遇單之嫂及祝姓小孩、由餘杭隨同來滬、我就跟他們三月十三到滬、至二十五被捕、幾個人去架小孩、我不清楚、我在所謂匪窟中當雜役、該小孩祇三歲、倘吃奶、是單嫂哺伊的、現在何處、我不知悉等語、至此、檢察官發表意見、謂被告雖不認爲主犯、但共同犯是成立的、又務律師起稱、本案似爲略誘、請爲輕辦云云、審判官宣諭辯論終結、十一日宣判、

返魂有術

祇須四十尊

一再受愚 拱手欺騙

陳秀山三十二歲、住浦東爛泥渡治和里、近在家中塑泥偶二座、稱爲胡大仙夫妻、無知婦女、信以爲眞、因此生涯殊不惡、有住居浦東三官堂同業鐵匠之通州人朱道春、日前以其三弟病故、聞陳秀山有起死回生之術、故請其至家救治、陳云人可救活、惟須袁頭四十尊、以報大仙恩、朱如數予之、陳遂書符一道、化灰灌入死者口中、一面設桌焚香看香頭、良久忽云生命已不能挽回、其時朱之二弟本泉即面斥其妄、詎陳聞言大怒、聲稱衛毀謗大仙、眼前一家必有災難、言罷逕去、翌日、本泉果病、其兄懼、又延陳至家、與以香資十元、陳遂將朱弟胸前手臂等處、蓋印數個即去、詎一連數日病態如常、朱道春始亦知其騙、前日趨陳家責問、詎陳稱、現大仙因衛惡言、故已生氣、非許六願、病者不得復原、爲今之計、速購華絲葛六丈、龍鳳燭及金銀錫箔等、向大仙謝罪云云、至是、朱益怒不可遏、當即鳴警將陳扭控三區公安局、當以案關欺騙斂財、昨日解送市公安局訊辦、

探與探

弄錯了 相顧一笑而散

杭州居民田姓、近來接得恐嚇信函、希圖索詐一萬元、並着派人至上海西藏路遠東旅館二百廿四號房間接洽、田得信後、即持函報告當地警備司令部、派科員馮仰之偕同杭州公安局偵探長丁文炳、於前日乘車來滬、一面由杭州公安局備函通知上海警備司令部、及租界當局、請爲協助、丁馮到滬後、先往司令部、繼又至老閘捕房、會同中西包探、密往守候、及至晚間、尙未見匪黨到來接洽、中西探乃拆回捕房、而馮仰之則另在廣東路五洲旅館開三號房間臥睡、丁則遣派其夥房忠漢嚴子成兩人、仍在遠東等候、迨至夜半一時許、警備司令部偵探長石瑞祥接得杭州公安局公函後、因未知丁等已經到滬、故帶同探員毛忠問等、投報老閘捕房、協同包探梁成玉、西探毛亞等、前往遠東旅館二百廿四號房間內、見房嚴兩人在內、疑係匪黨、當將拘獲、帶入捕房、嗣又往五洲旅館將馮仰之緝獲、移時丁文炳亦至老閘捕房、聲明房嚴兩人係伊所派、始悉誤會、捕頭諭一併退出、各人乃相顧一笑而散、

胡安安被綁始末

和記洗衣公司小主

吃了餛飩不得歸去

刀槍威嚇時被凶毆

勒贖一萬未達目的

住居法租界聖母院路承餘里十二號開設和記洗衣公司甬人胡善來之十二歲男孩安安、於本月二號晨八時、在公共租界海格路游玩、被紹興嵊縣人馬姓糾黨騙至附近點心店食餛飩、後將其擄架至楊樹浦平涼路二百四十號半門牌屋內、並書寫信函恐嚇、勒贖洋一萬元、而胡得信後、報告各捕房請緝在案、前晚八時、由匯司捕房華探長陸連奎、探目金福壽偵悉胡安安被綁藏匿之所、遂督同全體探員、各佩武器前往、按址拘獲甬人陳柱泉胡養秀、江陰人許錫清三名、抄出手槍一支、子彈五粒、並起出肉票胡安安、一併帶入捕房、一面飭探將該孩送回、昨晨通知原告、將陳等三匪押解臨時法院、即據男孩胡安安訴稱、是日我在海格路、突遇相識之馬姓、騙我至附近點心店吃食餛飩、並以同我往楊樹浦高郎橋游玩爲由、遂將我禁閉該屋內、目睹第一被告陳柱泉及胡養秀將我看管、陳以利刀威嚇、禁止聲張、並給我一木箱觀看、內有手槍一支、而不時被其毆打、約住五六日、昨晚捕房探員到來、將我救出等語、又據其父胡善來投訴、是晨八時許、我子失踪後、即收到匿名信一封云、你子在我處、須出錢贖出、而無地址寫明、嗣又接一函、則稱須以一萬元取贖、約在北火車站旱橋處接洽、以手持竹籃一隻、內藏蚊煙香數盒爲標記、來人須身穿元色短衫褲、我因無款、遂置之不理等詞、質之陳柱泉胡養秀、否認看守肉票、則稱前往向某姓友人索款者、對於綁票事、完全不知、詰之許錫清、供係該處後弄鄰居、是時捕房探員到來拘拿、我適在附近小便、而被誤拘、並稱在楊樹浦路嘀嘣水廠爲木匠等語、葛世勛推事核供、諭各被告還押、候改期查明再核、

渡船上人可疑

探夥何以無憑證

自稱水警一區偵探顧鴻卿之夥陳全福胡桂福陶壽山王玉發朱毛大五人、前晚夜半、潛伏蘇州河廣肇山莊碼頭渡船中、被水巡隊查見、以其形跡可疑、登舟搜查、查出銅管尖刀一把、一併帶至隊中、由吳隊長訊、據供稱、係來閘北辦案、然以該探夥均無憑證、昨已申解市公安局訊辦、

共犯綁案三十宗

十七人判處死刑

四十個宣告無罪

臨時法院之臨時戒備

狄思威路捕房所獲綁匪犯男女六十三名口、查明共犯綁票案三十宗、迭經臨時法院秘密研訊終結、業於昨日下午二時半、宣告判決、當各犯由捕房解至法院時、警戒森嚴、法院門口之甬道間、停置架機關槍之紅色警備汽車一輛、第一法庭四週及法院大門首、武裝中西印探捕密佈、當經推事宣讀判決文、計判處死刑者十七名、爲馬貴生・徐阿福・陳才明・趙榮茂・周漢・張伯林・呂兆祥・朱小毛・蔣阿才・李三炳・楊張氏・周鳳鳴・陳金新・張慶・李學・張九齡・錢永泉、判處無期徒刑者爲陸阿康・裘張氏兩名、判處一等有期徒刑十年者爲李楊氏・楊金榮兩名、判處四等有期徒刑二年又十一月者爲張貴標・費照夫兩名、其餘馮全林・張其安・馬周氏・徐管氏・蔡阿林・周根弟・馬梗亭・毛公才顧佑亭・楊嘉麟・梁瑞生・梁俞氏・周志衡・馬財林・唐彩娥・徐如輝・裘徐氏・余祥榮・余鶴書・余陳氏・費馬氏・吳錢氏・吳費氏・陳瑞興・竺桂昌・竺鳳祥・張連和・張孝悌・姜阿慶・王張氏・王仁榮・張善標・王建華・高煥賢・徐高亭・章培根・董富貴・鄧長林・王陸氏・萬金山等四十名、均無罪、抄出之槍彈均沒收、惟其中之馬貴生・陳才明・趙榮茂・張其安・呂兆祥・周根弟・毛公才等七名、據法捕房查得在法租界犯有另案、特派探員投法院聲請移提、當由庭上諭令該探備具正式公文、再行核奪、於是仍由探捕將以上各人押登汽車、帶回捕房、候確定後、分別執行、

車夫死矣

爲盜槍傷之一

克能海路八十四號胡鑑芬所開之瀛油店、本月六號晚八時、被盜匪五名侵入、搶款逃出、並在門外開放手槍一響、彈中黃包車夫孫榮昌腹部、受傷倒地、後由探捕趕來、覓拿盜匪無着、即將傷者車送醫院醫治、延至前日傷重斃命、屍體昨經法院俞推事驗明、着車主袁德和具結領屍棺殮、並飭捕房嚴緝兇手、

汽車公司協理

被控虧空帳款

海寧汽車公司經理辭道祺代表各股東、延律師在臨時法院狀訴協理武天祥虧空帳洋一千七百五十六元一角五分、昨日集訊、被告武天祥供、原告所控之數、我不能承認、因各股東暫移之宕帳、共計四百十九元、及應給我之紅利三百十元、歷未取薪水六十元、均未除去、其餘之數、我當承認、惟前時公司內尖竊銀洋、爲數頗鉅、前項應給之款核算外、不過虧欠九百餘元、我有股份單可以抵銷等詞、原告律師稱、照議單上條例、無論何人、不能支款、是以應歸被告負責、現要求除應給被告紅利及未付之薪金外、請庭上斷令被告如數還洋及本案訟費等詞、推事諭本案辯論終結、訂期宣判、

各處盜刦

▲在金壇縣任公安分局長之朱某、日前因事來滬、於前晚十二時許、行經愛多亞路老正和染坊附近、突來暴徒四人、將朱抱住、將其身畔皮夾銀洋、一併搶去、

▲昨日下午四時許、閘北鴻興路華興里一七一號某姓家、突來盜匪五名、二執手槍、刦去衣飾銀洋約值三百餘元、

火警

虹橋・城內虹橋沈元昶所開之沈天和香燭店、昨日上午七時十五分、忽報火警、當由救火會立驅皮帶車到場灌熄、計共焚燬樓面兩間、

平安橋・昨晚十一時半、南市平安橋洗布浜拉車之江北人某姓家、不戒於火、頓時冒穿屋頂、經救火會驅車到場、立時灌熄、損失無多、

氣象

徐家匯天文台昨日報告云、多雲、東南風、氣壓高穩、氣溫最高八十九度、最低六十七・一度、預測今日天氣多雲、長江流域或有雷震、本地海濱有東南風、他處不一、琉球東南天氣惡劣、

江海關通告

本關現定於本月十一日下午二時在關棧拍賣充公之雜貨等項特此通告

中華民國十七年六月七日

2051

上海銀行公會會員

江海四明商業儲蓄銀行

本銀行開設以來歷有年所總行設在上海北京路並設分行於寧波漢口等處其他各大埠均有委託代理機關專營商業往來各種存款儲蓄存款各項放款以及貼現等一切銀行業務無不手續簡捷誠信相待其有特別存款儲藏各種物品備有新式保管箱庫專備顧客租用 任歡迎 詳章函索即寄 電話中央(六二一二〇)(六〇八〇)(六九三九) 夜間休息室中央(六四〇〇〇)

天熱了請預備各種良藥

本廠監製各種藥品早蒙各界信用有口皆碑茲將夏令要藥略列以備善士施送功德無量

急救十滴痧藥水 大瓶一角 小瓶一五分每元四十瓶 急救濟衆水每瓶一角 痧氣丸 大瓶角半一角中五分小分半 八寶紅靈丹諸葛行軍散臥龍丹白痧散以上大瓶一角中五分小分半 飛龍奪命丹每瓶二角 珍珠百勝散大瓶二角半小一角 白平安散大瓶一角小五分 糾痧散每瓶二角 范志神麴茶每塊一角 午時茶每盒二角半 甘露茶每包一分半 止咳藥茶每盒五角每包一角 止血止痛 玉樹神油 大瓶一元中五角小二角 如意油薄荷油大瓶一元中五角小一角小五分 蓓蕾頭香珠每串一元二角 …… 原局個件寄費另加

上海河南路老巡捕房對面廣東種德園老藥局

唐拾義佈告

久咳丸辨僞法

㊀僞品包內無驗眞券

㊁僞品或有僞驗眞券但翻印肖像模糊不堪

如無上述諸弊方爲眞品將券交回總行即贈本廠美人畫

向例一張換一張從不改章

戲院	地址	今天日夜開演	時間	價目
大舞台	三馬路	日戲：探陰山、四杰村、四郎探母、花木蘭 夜戲：高廷贊、四國鎭本		
上海舞台	四馬路口	日戲：鐵公鷄、轅門斬子、白門樓、赤壁鏖兵 夜戲：三四本 金穿寶扇根		
第一台	四馬路中	日戲：廣泰莊、狸貓換太子、借東風 夜戲：頭本開天闢地		
共舞台	法界	日戲：全本金錠傳 夜戲：收關勝、寶蟾送酒、白馬坡、陰陽河		
共和影戲院	西門方浜橋	醫驗人體	日戲二點半 夜戲七點半 九點	[illegible]
中華大戲院	法大馬路吉祥街口	海外奇緣	日戲三點 夜戲七點 九點	[illegible]
北京大戲院	北京路貴州路口	多情的妹妹	日戲三點五點半 夜戲九點一刻	[illegible]
百星大戲院	老靶子路福生路口	萬王之王	三點 九點半	[illegible]
虹口大戲院	虹口乍浦路口	亂世忠臣	三點 七點 九點一刻	幼童減半
夏令配克大戲院	靜安寺路	卡門	日戲三點五點半 夜戲九點一刻	[illegible]
恩派亞大戲院	法界霞飛路八仙橋口	雙劍俠	日戲三點五點半 夜戲九點一刻	[illegible]
萬國大戲院	西華德路源昌路	如此巴黎	三點 七點 九點	[illegible]
中央大戲院	六馬路合興里原址	廬髮花	日戲三點五點 夜戲九點	[illegible]
新中央大戲院	北四川路海寧路口	鐵血將軍	三點 七點 九點一刻	[illegible]
卡德大戲院	新閘路卡德路口	馬振華	三點 七點 九點	[illegible]
世界大戲院	閘北寶興西路橫濱路口	紅蓮寺	二點 六點 八點	[illegible]
奧迪安大戲院	北四川路	頑皮小姐	日戲三點五點 夜戲九點一刻	[illegible]
上海大戲院	北四川路	情魔	日戲三點五點半 夜戲九點一刻	[illegible]
通俗大戲院	大東門小南門	忠信之華工	日戲二點 夜戲七點	幼童減半
卡爾登大戲院	靜安寺派克路	劍義佳人	第一次三點 第二次五點半 第三次九點一刻	[illegible]
東華大戲院	法界飛霞路	第八夫人	三點 五點半	四角 六角 八角

體育紀載

上海中等學校第一屆聯合運動會第一日
千五百米跳高成績極佳

上海中等學校體育聯合會之第一屆運動大會、昨日下午一時半起在勞神父路中華田徑場舉行、運動項目、除一千五百米·擲鐵餅·跳高·跳遠·八百米替換跑等五項決賽外、其餘均屬預賽、內中成績以千五百米及跳高二項爲最佳、即與慰勞北伐將士運動會中之普通組相比較、亦高差無幾、不可謂非驚人之表演也、昨日到場參觀者非常擁擠、當每項運動開賽時、歡呼熱烈之聲起於四座、今日則純屬決賽、預料觀衆必更當倍增也、大會錦標按昨日預賽中觀測之、已略有眉目顯露、當推滬江·光華·復旦實中·暨南四校爲最有希望、昨日決賽預賽成績及會場情形、今日比賽秩序詳列如下、

決賽成績

運動項目	第一名	第二名	第三名	第四名	成績
一千五百米	周斌（復實）	祁啟民（滬江）	陳行琛（浦東）	歐陽光（復中）	四分五一·七秒
擲鐵餅	王季淮（光華）	陳仁楳（暨南）	朱孟常（光華）	黃澤利（滬江）	二七·二四五米
跳高	李琳（復實）	蘇祖毅（民立）陳木火（職業）張長江（光華）			一·六二米
跳遠	覃文麟（滬江）	王季淮（光華）	李琳（復實）	王讚笙（民立）	六·〇九五米
八百米替換跑	滬江附中	暨南附中	光華附中	民立中學	一分四一·三秒

預賽成績

百米…分四組每組取三名
（第一組）（一）李榮耀（滬江）（二）王讚笙（民立）（三）郭伯起（復中）成績一一·六秒
（第二組）（一）馬幼成（光華）（二）黃志民（滬江）（三）何德寶（民立）成績一二·一秒
（第三組）（一）談地鑫（浦東）（二）龍學球（暨南）（三）丁芸生（上中）成績一二·二秒
（第四組）（一）林生潤（暨南）（二）萬祥耀（復中）（三）沈元首（滬江）成績一二·一秒

高欄…分二組每組取三名
（第一組）（一）黃志民（滬江）（二）周紹文（實中）（三）姚良（上中）成績一八·三秒
（第二組）（一）顧尚勳（浦東）（二）李城元（暨南）（三）陳康（持志）成績一九·八秒

低欄…分三組每組取二名
（第一組）（一）譚兆麟（滬江）（二）張驥林（光華）成績二八·六秒
（第二組）（一）周紹文（實中）（二）陳尤順（暨南）成績二九·一秒
（第三組）（一）黃志民（滬江）（二）李城元（暨南）成績二八·五秒

四百米…分二組每組取四名
（第一組）（一）龍學球（暨南）（二）林松發（暨南）（三）孫壽才（實中）（四）倪倚單（持志）成績五八·一秒
（第二組）（一）林生潤（暨南）（二）章驥華（光華）（三）徐文駿（實中）（四）李榮漢（滬江）成績五七·四秒

二百米…分四組每組取三名
（第一組）（一）李榮耀（滬江）（二）龍學球（暨南）（三）郭伯起（實中）成績二四·二秒
（第二組）（一）林生潤（暨南）（二）萬祥耀（復中）（三）徐克培（光華）成績二五·五秒
（第三組）（一）胡民勝（滬江）（二）林松發（暨南）（三）孫壽才（實中）成績二五·六秒
（第四組）（一）談地鑫（浦東）（二）葉玉郎（暨南）（三）楊啓林（浦東）成績二六秒

複賽成績

百米…分二組每組取三名
（第一組）（一）黃志民（滬江）（二）李榮耀（滬江）（三）談地鑫（浦東）成績一一·七秒
（第二組）（一）王讚笙（民立）（二）萬祥耀（復中）（三）馬幼成（光華）成績一二秒

今日秩序（下午一時半起）

㈠百米決賽 ㈡低欄決賽 ㈢推鉛球決賽 ㈣四百米決賽 ㈤高欄決賽 ㈥二百米複賽 ㈦撑竿跳決賽 ㈧擲標槍決賽 ㈨二百米決賽 ㈩三級跳遠決賽 ⑪八百米決賽 ⑫給獎

各校分數

此次加入田徑賽者、共計十一校、依據平時運動成績之推測、以暨南附中爲最有希望、奈因健將連宜烈等出發旅行未克參加、總分乃大受打擊、按照昨日之決賽及預賽成績中觀來、則將來冠軍一席、以滬江爲最有把握、光華亦頗不弱、但猛將張關林昨日比賽高欄時因犯規取銷、把穩分數遂落他人之手、且以有把握之替換跑亦竟退居第三、受此兩次損失、因之恐難與滬江相伯仲耳、昨日各校得分表錄之如下、

運動項目	滬江	光華	實中	暨南	民立	浦東	職業	復中
千五百米	三	〇	五	〇	〇	二	〇	一
擲鐵餅	一	七	〇	三	〇	〇	〇	〇
跳高	〇	二	五	〇	二	〇	二	〇
跳遠	五	三	二	〇	一	〇	〇	〇
替換跑	一〇	四	〇	六	二	〇	〇	〇
總計	一九	一六	一二	九	五	二	二	一

會場鱗爪

▲職員熱心服務　運動於下午一時半起開始、所有全部職員泰半請自外界、無不先期到場、奔走於酷烈日下、一無怠怨、努力將事而且認眞、可稱忍勞忍苦忠於所事矣、

▲發令執法如山　發令員一職係請黃元道君担任、黃君曾在第八屆運動會中勝任斯職故資格頗爲老鍊、槍法亦極靈敏、且黃君執法如山、鐵面無私、而當每項徑賽起跑時、仍不乏偷跑者以冀獲偶然之操勝、黃君機警敏銳、嚴重取締、以致一般偷跑者難於揩油、無不垂頭喪氣、

▲童子軍飛車從公　會場秩序係請上海中學童子軍維持、有某童子軍者年僅十二三、當每次徑賽開始時、則以運動員之號單自起點送至終點備考、在最短之時間達迅速之消息、此君跨上自由車飛奔於百米二百米跑道之間、忙碌異常、但雖竭力聲嘶、汗流浹背、而仍笑容可掬、其精神實堪欽佩也、

南洋職員排球隊勝利
民立女子不幸又失敗

民立女子排球隊、上星期嘗與英華比賽失敗、後經一度練習、蓄意與男子較一高低、故昨日與南洋烟草公司職員又在民立草場比賽、裁判員由民立教練員蘇祖祺女士擔任、五時許、銀角一聲、首由民立開球、第一局不幸失敗、第二局努力進攻、得獲勝利、易地再戰、又連負兩局、結果以三與一之比、民立敗、

中國公學今日舉行春季運動會

吳淞中國公學今日舉行春季運動會、特請熊錦帆胡適之担任總裁、但怒剛担任總裁判、丁穀音朱廣才等擔任各種裁判、聞此次獎品頗多、並請但夫人蒞場給獎、

非律濱中華籃球隊新組織

非律濱中華籃球隊擬於本年十一月初旬、赴美與美國著名球隊一較高下、此行約須五月之久、菲律濱中華青年會籃隊爲該島最强隊之一、再增他隊健將數人、共同組織此隊、在遠東始可首屈一指、出發時道經滬上、將有一星期之勾留、屆時將與上海最强隊比賽三四次云、

杭州今日國際網球大比賽
女子雙打一組　男子雙打二組

杭州青年會體育部鑒於網球遊戲之重要、舉行中西士女網球比賽、比賽秩序和賽員姓名並大會職員如后、

賽員

下午三時　楊效讓女士　黃汪琪女士　與　伍立夫女士　哥西亞女士
下午三時　田浩來先生　呂全恩先生　與　顧兆新先生　陳啓雲先生
下午五時　王鳴龍先生　羅勝滿先生　與　畢純宇先生　陳克輝先生

職員

裁判長　王吉民　裁判　王稲泉　戴文圭
視線裁判　鍾文江　錢仲青　葉濱文　鮑家恩

今日有二組棒球比賽

中華與美公　美公與納太

乙組棒球錦標比賽開始、已歷數旬、各隊優劣已顯、內中最有得標希望者、惟中華隊耳、今日共有二組出場、二時起係中華與美公、四時起爲美公與納太、地點皆在中華棒球場、本年中華隊前日已與美公作一度之交鋒、因健將謝蕙源盧觀群等之缺席、僞挫於美公之手、今日再遇一場、預料中華簽必出全力與爭、

浦東廣肇今日決賽排球

江南中學之排球錦標比賽、開始迄今、獲得決賽權者、爲浦東與廣肇兩勁旅、茲定於今日上午十時在中華田徑場舉行決賽、

教育紀載

交大國語辯論勝復旦

交通復旦兩大學國語辯論會昨晚在交大文治堂舉行、王正廷主席、裁判員到胡適之何世楨石瑛三人、辦法分主辯復辯兩種、結果交大獲勝、辯論者爲盧鋮章·丁文浩·余士璜、由陸小曼女士給獎、計銀盾三事、優勝旗一面、末由胡適之演說而散、

市校年功加俸之請願
市教聯會派代表謁韋局長

上海市校教職員聯合會、爲請求實行年功加俸、派代表陳聘伊·趙侶青·吳伯匡於日昨赴教育局謁見韋局長、局長答謂此事因無辦法、故未致復、前局長新訂勤務奬勵規程預算、確較原有辦法爲減、何以反形減少、本人未悉用意所在、至教職員收入減少所感困難情形、本人深表諒解、特規程已定、未便率爾推翻、新規程施行既有窒礙、應否暫依舊例、應由教聯會與教育局共商妥善辦法、以資補救云云、

寧滬兩市教聯會今日成立
上海代表昨已晉京

南京上海兩特別市教職員聯合會爲聯絡進行研究發展教育計、組織兩市聯合會、成立大會、訂於今日、在南京舉行、滬會代表十人、業於昨晨乘車晉京矣、

青光籃球隊今晚與青星

青光籃球隊、爲慰勞北伐捐款事、將與上海混合隊於下星期三起繼續比賽三次、早誌本報、聞該隊今晚七時半將約青星隊於中華籃球房作練習比賽、除該隊健將談達驊伍純武、董小培等出場外、新加入之名手令大宸、亦將同時出場

梅溪大勝

昨日下午四時、上中實小籃球隊與市立梅溪學校籃球隊相約、在梅溪籃球場交鋒、裁判員北居如、當比賽時、梅溪球藝高、而節節勝、實小反攻無力、故上半時結果爲十一與〇之比、梅溪勝、下半時間再戰、梅溪又以十四與二之比獲勝、總結果爲二十五與二之比、梅溪大勝、

健勇曉星和

健勇小球隊與曉星小球隊昨日下午三時假西門公共體育場作友誼賽、裁判員王福熙、雙方實力和球藝相當、一與一之比成和局、

女子理髮學校
設立實驗所

霞飛路五百十六號上海女子理髮專科學校第一屆學生三十八人、將屆畢業、校中因便利學生實習理髮起見、特於沿馬路房屋、開一女子理髮實驗所、分送各界優待附券、歡迎來賓理髮、學生共分三組、輪流實習、贈券函索即寄、聞該校現又招收第二屆學生、報名入學者、極形踴躍、

各校雜訊

▲南國藝術學院　法租界拉都路西愛咸斯路三七一號南國藝術學院劇科定期明日午后七時起在該院小劇場公演「未完成之傑作」「桃花源」「湖上的悲劇」等、今悉該院此次公演、以位數僅限五十座、售價每券不過小洋四角、並不委託各處代發、又已定本日午后七時起試演、招待各界、

▲敦仁女學　白來尼馬蒙浪路敦仁女學明日舉行第一屆畢業典禮懇親會、表演節目、有國技、舞蹈、新劇、京曲、雙簧、化裝演講等、

▲聖約翰大學　聖約翰大學醫科、定於十六日下午五時在博物院路五號亞洲文會演講廳舉行畢業典禮、發給學位、

▲東吳法學院　東吳法律學院最近又聘定前北京修訂法律館編纂張季龍、現任臨時法院推事搢曾澤、前江蘇教育廳廳長沈彭年、新聞學及小說學家宋春昉、市政學專家董修甲演說學專家黃仁霖、分別担任各科教授、又該校於本月十六日將舉行新生入學試驗、本預科男女生均有餘額、

▲上海美專　上海美術專門學校音樂系、今晚七時半在該校大會堂舉行西洋音樂一部分之表演、其節目有鋼琴獨唱合唱及提琴等十六項、由音樂系主任李恩科主持、先期柬邀各學校來會評隲、

▲上海漫畫　上海漫畫社所發行之「上海漫畫」、取材極精、對於藝術界之發揚、勇於宣傳、尤不遺餘力、今日出版之第八期內載天馬會第九屆美術展覽會之出品數十幅、均係精品、彩色滑稽諷刺畫等較前更有興味、並聞凡定該報全年者、可得極名貴之四大攝影名作一套、

▲女青年協會　女青年協會編輯部、最近出版書籍三種、一爲「嬰兒的寶藏」、取材多仿歐美家庭通用之嬰兒筆記、用以記述嬰兒體量與智能發展之經程、一爲「兒童的樂園」、以闡明稚氣之美、討論懲罰之兒童教育問題、一爲「女青年」月刊、(再版增訂)又版、每册大洋一角五分、可向上海圓明園路十九號該會或各大書局購訂、

商場行市

厘堅拆平

▲洋厘　八日（卽夏歷四月廿一日）厘市仍堅、早市七錢二分二厘七毫五、比上日續加二毫五、午市七錢二分三厘三毫七五、亦大二毫七五、交易頗暢、票匯各款收解一百數十萬、客帮去胃甚濃、每日計有一百餘萬裝出、銀行互市三四十萬、小同收兌鈔票新幣現洋匯頭等交易數十萬、

▲銀拆　昨各銀行收解平平、各項票單貨匯等款三百餘萬、華商各莊收解貨票稅匯諸款七八百萬、銀拆平和、早市轉帳一錢、較上日減二分、銀行掛牌計四分、午市拆息九分、則加一分、趨勢尚平、

外匯復縮

昨本埠外匯掛價復縮、係大條回縮之故、計先令縮二五、爲二先令八辨士二五、美金縮半元、計六十五元六二五、印度縮一元半、爲一百七十九羅比、荷匯加一元二五、爲一百六十二盾二五、法郎縮十元、爲一千六百七十元、德匯加二元二五、計二百七十四馬克二五、坡匯加七五、爲八十六兩二五、日金加二五、計七錢一分二五、香港仍爲七十六兩五錢、意匯小去十元、計一千二百五十利耳、瑞士減二元、計二百四十二元、至於內盤各匯均亦見挺、華商買進日金三百萬元、市況上午初卽堅挺、以後似鬆、惟時有上落、下午初平後昂、銀行如通易三井東亞正金等均有售出、惟三菱略進二三十萬元、英美兩匯僅少數出入、而價亦緊、於是標金已透出五十兩關外、乃買戶括躍、市氣堅靱、迨午後各匯收市比較七日計先令縮一八七五、美匯縮三七五、日金加半分、

▲英匯內盤見緊、計有一二五升降、銀行交易無鉅額出入、▲美匯內盤趨緊、今日計有二五上下、交易稀少、▲東匯內盤頗形堅固、早市卽堅、以後平平、至午後見緊、計有半分差次、華人大都買進、人心高昂、

內匯趨降

昨華商銀行公會報告、各省匯兌市況稍見下降、如南昌重慶萬縣廈門雲南等均已趨降、漢口則漲、其餘勿更、計漢口一千〇二十八兩五錢、加五錢、南昌一千〇十九元、跌一元、重慶一千〇四十五兩、減十兩、洋匯一千〇六十四元、萬縣一千〇六十五元、小落五元、厦門一千〇三十元、跌二元、雲南三百九十五元、降五元、又中行接津埠來電、銀匯已小落五兩、爲一千〇九十四兩三錢七五、

金市續漲

昨（八日）金市繼續起色、殆因大條銀及外匯等皆已趨縮、人心遂俏、早晨即漲三兩、毛盤當回落一兩餘、英匯掛牌後有一二兩左右、午刻見高、下午初跌一兩餘、復以外匯益緊、猛漲三兩、透出五十兩關外、各號交易自前市萬興順利恒興等時進時出、福昌略有售出、套頭之家亦經賣出、下午廣帮及各號買方占多數、而散戶則已售出、至於外匯由同業扒進、銀行賣氣不佳、市況趨堅、

債市益淸

▲整六略好七長續疲　▲二五又好起半元

昨（八日）公債期貨市況又起變落、各盤進出初盤交易稍多、但亦祗十一萬元有餘、其他均不及十萬元、如後市初開一盤、僅四萬元之交易耳、連日市況之淸爲近來所僅見、而買賣各方大氣非特毫無活動之勢、總計全日期貨成交數約三十四萬五千元、中分七長六月期十二萬元、七月期九萬五千元、整理六……故也、整理債於最初開出、七長稍軟、而整六不動、其後趨勢仍緩疲非常、甚鮮上落、特以整六較七長尤堅、故結果較前日七長各月期續降三四角、其現貨及整六各月期均回好一角、惟整六現貨則小下三角、茲分述於後、

▲七年長期　七長現貨前市開出一盤、價爲七十四元三角、較前日大一角、六月期七十四元四角、比上日續小一角、比前日又小去四角、七月期前市站定於七十二元二角許、下午收市稍軟、結果爲七十二元一角、比前日小下三角、

▲整理六整　整六現貨爲六十二元一角、比前日小三角、六月期上下午之價均爲六十二元四角半、後市頗堅、收盤爲六十二元五角、比之前日略好一角、七月期初與前日價相同、繼亦稍俏、結果爲六十三元二角半、較前日大一角、

▲二五庫券　二五大票祇後市開出、價仍步俏、結果爲五十六元八角、較前日續大半元、小票未有開出、續發……

棉市回風無力

昨（八日）紐約棉市平穩、氣候雖良好、被同業買進及空頭抵補所抵消、計各月期價大十五至十三個磅音、利物浦棉市七月期小大十五個磅音、……

紗市平淡

昨日現紗市況無甚變遷、客帮尙少、實方亦觀望、市面異常平淡、據最近調查現紗存底不足五萬包、……

市價一覽

六月八日（禮拜五）市

[illegible]

●國外匯票

[illegible]

●國內匯兌

[illegible]

●銀洋錢市

[illegible]

●各國票價

[illegible]

●金市

[illegible]

●上海證券物品交易所

[illegible]

●上海華商證券交易所

[illegible]

●上海華商紗布交易所

[illegible]

●上海麵粉交易所

[illegible]

●雜糧

[illegible]

●油豆餅

[illegible]

●滬北米市

[illegible]

●滬南米市

[illegible]

船期

▲進口輪船報告

[illegible]

▲出口輪船報告

[illegible]